

UNIVERSITÉ PARIS 8 - VINCENNES SAINT-DENIS
ÉCOLE DOCTORALE ESTHÉTIQUE, SCIENCES ET TECHNOLOGIES DES ARTS
Laboratoire Arts des Images et Art Contemporain (EA 4010)
Équipe de recherche Image Numérique et Réalité Virtuelle

Thèse

Pour obtenir le grade de
DOCTEUR DE L'UNIVERSITÉ PARIS 8
Discipline : Esthétique, sciences et technologies des arts
Spécialité : Images numériques

Danser avec les robots : le corps performatif et *la conscience artificielle*

Thèse Soutenue le XX/XX/XX par Sorina-Silvia CÎRCU
sous la direction de M/Mme Chu-Yin CHEN

Membres du jury

Prénom NOM (PR/DR/MCF...)	Université
Prénom NOM (PR/DR/MCF...)	Université
Prénom NOM (PR/DR/MCF...)	Université
Prénom NOM (PR/DR/MCF...)	Université

« We work in the dark - we do what we can - we give what we have. Our doubt is our passion, and our passion is our task. The rest is the madness of art. »

— Henry James, *The Middle Years*.

Résumé

Qu'est que c'est?. C'est une phrase français avant le lorem ipsum. Lorem ipsum dolor sit amet, consectetur adipiscing elit. Etiam lobortis facilisis sem. Nullam nec mi et neque pharetra sollicitudin. Praesent imperdiet mi nec ante. Donec ullamcorper, felis non sodales commodo, lectus velit ultrices augue, a dignissim nibh lectus placerat pede. Vivamus nunc nunc, molestie ut, ultricies vel, semper in, velit. Ut porttitor. Praesent in sapien. Lorem ipsum dolor sit amet, consectetur adipiscing elit. Duis fringilla tristique neque. Sed interdum libero ut metus. Pellentesque placerat. Nam rutrum augue a leo. Morbi sed elit sit amet ante lobortis sollicitudin. Praesent blandit blandit mauris. Praesent lectus tellus, aliquet aliquam, luctus a, egestas a, turpis. Mauris lacinia lorem sit amet ipsum. Nunc quis urna dictum turpis accumsan semper.

Mots-clefs : mot-clef-1, mot-clef-2, mot-clef-3, mot-clef-4, mot-clef-5,...

Abstract

Qu'est que c'est?. C'est une phrase français avant le lorem ipsum. Lorem ipsum dolor sit amet, consectetur adipiscing elit. Etiam lobortis facilisis sem. Nullam nec mi et neque pharetra sollicitudin. Praesent imperdiet mi nec ante. Donec ullamcorper, felis non sodales commodo, lectus velit ultrices augue, a dignissim nibh lectus placerat pede. Vivamus nunc nunc, molestie ut, ultricies vel, semper in, velit. Ut porttitor. Praesent in sapien. Lorem ipsum dolor sit amet, consectetur adipiscing elit. Duis fringilla tristique neque. Sed interdum libero ut metus. Pellentesque placerat. Nam rutrum augue a leo. Morbi sed elit sit amet ante lobortis sollicitudin. Praesent blandit blandit mauris. Praesent lectus tellus, aliquet aliquam, luctus a, egestas a, turpis. Mauris lacinia lorem sit amet ipsum. Nunc quis urna dictum turpis accumsan semper.

Key words : mot-clef-1, mot-clef-2, mot-clef-3, mot-clef-4, mot-clef-5,...

Remerciements

Qu'est que c'est?. C'est une phrase français avant le lorem ipsum. Lorem ipsum dolor sit amet, consectetur adipiscing elit. Etiam lobortis facilisis sem. Nullam nec mi et neque pharetra sollicitudin. Praesent imperdiet mi nec ante. Donec ullamcorper, felis non sodales commodo, lectus velit ultrices augue, a dignissim nibh lectus placerat pede. Vivamus nunc nunc, molestie ut, ultricies vel, semper in, velit. Ut porttitor. Praesent in sapien. Lorem ipsum dolor sit amet, consectetur adipiscing elit. Duis fringilla tristique neque. Sed interdum libero ut metus. Pellentesque placerat. Nam rutrum augue a leo. Morbi sed elit sit amet ante lobortis sollicitudin. Praesent blandit blandit mauris. Praesent lectus tellus, aliquet aliquam, luctus a, egestas a, turpis. Mauris lacinia lorem sit amet ipsum. Nunc quis urna dictum turpis accumsan semper.

Table des matières

Résumé	5
Remerciements	9
Table des matières	11
Introduction Générale	15
.0.1 Parcours et contexte	15
.0.1.1 Résidences d'essai et laboratoires d'expérimentation	17
.0.1.2 Champs de recherche	18
.0.2 Problématiques	20
.0.3 Objectifs et enjeux de cette recherche-crédation	22
.0.4 Méthodologie	23
.0.5 Hypothèses de recherche	25
Partie I : Faire danser les robots- une approche pluridis-	29
ciplinaire	
Introduction	31
I.1 Pratiques somatiques et quête de l'intelligence sensorielle	33
I.1.1 Les multiples facettes des pratiques somatiques	36
I.1.1.1 B.M.C	38
I.1.1.2 Feldenkreis	42
I.1.1.3 Viewpoints	43
I.1.1.4 Butō	44
I.1.1.5 Gaga	44
I.1.2 Le Shaking comme outil de travail	45
I.1.2.1 Contexte	46
I.1.2.2 Exemple d'exploration sensorielle avec du shaking inspiré par la technique TRE	46
I.1.3 Renouvellement des approches chorégraphiques dans l'histoire de la danse	47
I.1.3.1 Anna Halprin et son <i>taking part process</i>	50
I.1.3.2 Deborah Hay is <i>playing awake</i>	51
I.1.4 Notations de danse	52
I.1.4.1 La notation Laban	53
I.1.4.2 La notation Benesh	54
I.1.4.3 La notation Eshkol-Wachman	54
I.2 Conscience du corps dans la robotique	57

I.2.1	L'approche cognitiviste	58
I.2.1.1	Le cognitivisme	59
I.2.1.2	La théorie 4E de la cognition	60
I.2.1.3	La boucle perception-action-cognition	61
I.2.2	Définitions de la conscience	62
I.2.2.1	The hard problem of consciousness	65
I.2.2.2	Relation conscience-action	69
I.2.2.3	Quand l'intelligence artificielle exclut la conscience	70
I.2.3	Robotique et cognition incarnée	73
I.2.3.1	La robotique cognitive	73
I.2.3.2	Une <i>cognition</i> artificielle?	75
I.2.3.3	Des émotions artificielles	77
I.3	Robots sur scène	83
I.3.1	La biomécanique comme façon d'appréhender le corps	83
I.3.1.1	Meyerhold et son approche sociologique	84
I.3.2	Faire danser les robots	85
I.3.2.1	Centre of Mass, Center of Gravity, Inverted pendulum Model	85
I.3.2.2	Nouvelles formes de corporéité sur scène	85
I.3.2.3	Défis chorégraphiques dans la représentation du corps	86
I.3.2.4	Déconstruire la corporéité des robots	88
I.3.3	Différents formats de présentation	92
I.3.3.1	D'où viennent les robots	94
I.3.3.2	L'invention de l'Art Robotique	95
I.3.3.3	Les tendances ces derniers décennies	103
Conclusion		113
Partie II : Des robots et des ours. Le travail de terrain et ses contraintes		115
Introduction		117
II.1 Improviser avec des machines		119
II.1.1	Approches anthropologiques	119
II.1.1.1	A.VOID	119
II.1.1.2	Émission radio sur la conscience artificielle	125
II.1.2	Objets électroniques	129
II.1.2.1	M.I.P. ou comment rendre l'électronique créative	129
II.1.2.2	Animata	136
II.1.3	Des robots sauvages	140
II.1.3.1	Laboratoire d'expérimentation sur le lâcher-prise	140
II.1.3.2	HRP-4 virtuel	151
II.1.3.3	HRP-4 réel	152
II.1.3.4	Panda	162
II.2 Etude(s) de terrain		167
II.2.1	Experiment Lycée Mercy	167
II.2.1.1	Anthropomorphism	167
II.2.2	Experiment LIRMM	167

II.2.2.1	Simmetry and synchrony	167
II.3	Robots en transe et <i>conscience artificielle</i>	169
II.3.1	La question de la créativité	169
II.3.2	La question de l'adaptabilité	169
II.3.3	Présentation publique	170
II.3.3.1	Dramaturgie	170
II.3.3.2	Shaking, halprin and cie	170
II.3.3.3	Discussion	170
Conclusion		171
Conclusion Générale		173
Bibliographie		175
Table des figures		177
Liste des tableaux		179
Annexe A	Interview de Toto	181

Introduction Générale

Il paraît que ça passe par le corps, mais par un corps qui aurait tout juste commencé à s'individuer, et qui n'en finirait pas d'individuer en lui – quoi, au juste ? – des lieux, ou des foyers de sensibilité, des êtres : à force d'être nommé de tant de façons, ça finit par exister. C. Bottiglieri

.0.1 Parcours et contexte

Au croisement entre danse et robotique, ce projet de recherche-crédation interroge et construit des formes performatives en lien avec des notions émergentes comme la *conscience artificielle* (CA). À travers l'expressivité du corps organique du performeur et les principes de cognition incarnée (ie. *embodied cognition*) transposées au corps mécanique des robots, je cherche à confronter le réel aux limites de la perception. Le résultat s'approche d'un exercice d'écriture plurielle hybride où l'homme s'appuie sur la machine pour mieux se connaître et mieux anticiper ses projections dans cette relation. Plus concrètement, cette thèse intitulée- "Danser avec les robots : le corps performatif et la *conscience artificielle*" traite des interactions homme-robot dans des contextes artistiques. Pendant deux ans, j'ai été doctorante invitée au Laboratoire d'informatique, de robotique et de microélectronique de Montpellier (LIRMM). Là j'ai eu l'occasion d'analyser les possibilités d'interaction artistique d'un robot humanoïde HRP-4 ainsi qu'un bras industriel Franka. Ayant la création expérimentale comme activité de recherche, mon projet est centré autour d'un travail pluridisciplinaire qui consiste à imaginer différentes possibilités d'interaction physique avec des robots. Dans une démarche scientifique, je cherche à théoriser cette pratique de danse avec des machines, en mettant les bases d'un langage chorégraphique inédit influencé par des pratiques somatiques et par ce que la littérature appelle *la pensée du corps* ou la *conscience du mouvement*. Cette démarche est proche des écrits et d'expérimentations des artistes tel Anna Halprin, Deborah Hay ou Lia Rodrigues, parmi autres.

Mont postulat part de ce que le chercheur et analyste en danse Hubert Godard a identifié comme *des mythologies du corps en mouvement*. En espérant identifier leur contrepoids technologique dans les robots du LIRMM, j'ai suivi de loin et de prêt les roboticiens pour essayer de comprendre leurs artefactes :

“Chaque individu, chaque groupe social, dans une résonance avec son environnement, crée et subit ses mythologies du corps en mouvement, qui façonnent ensuite les grilles fluctuantes, conscientes ou non conscientes, en tout cas actives, de la perception. La danse est le lieu par excellence qui donne à voir les tourbillons où s'affrontent ces forces de l'évolution culturelle, qui tend à produire et en même temps à contrôler ou même à censurer les nouvelles attitudes de l'expression de soi et de l'impression de l'autrui.”

Cette thèse en danse et robotique confirme mon parcours pluridisciplinaire à la rencontre des arts et de la science. Titulaire d'une diplôme en ingénierie de systèmes à l'École Polytechnique de Timisoara et d'un master en phénoménologie de la religion à l'Université de l'Ouest Timisoara en Roumanie, je suis arrivée en France pour poursuivre des études en art, notamment un master professionnel "Mise en scène et dramaturgie" à l'université Paris Nanterre. En parallèle avec mes études, j'ai intégré des ateliers et stages de professionnalisation avec Mathieu Bauer, Ricci Forte, Silvia Costa, Odin Teatret, le Théâtre du Soleil ainsi que des résidences de création autour du numérique, en participant à l'atelier "La Scène numérique", mené par Robert Faguy aux Laboratoires Lantiss de l'université de Laval à Québec. Lors de ce séjour au Canada, nous avons travaillé sur les nouvelles formes performatives et l'usage de la technologie dans le spectacle vivant. Cela m'a permis d'imaginer ce projet de recherche-crédation orienté autour des robots et leur impact sur scène. Après ma formation en mise en scène, j'ai travaillé comme assistante de Heiner Goebbels pour son *Anthology of Sounds and Spaces* à Bogota, ainsi qu'interprète et assistante à la mise en scène pour Michel Cerda pour son spectacle *La Source des Saints* en tournée en France entre 2018 et 2020. J'ai également mis les bases de la compagnie Desiderate, imaginée comme laboratoire d'expérimentation artistique. N'ayant pas eu une formation conventionnelle en danse, mon approche s'inspire de techniques et disciplines variées ainsi que des rencontres faites tout au long de projets artistiques. Pour construire des séquences de mouvement, je m'appuie sur les mouvements naturels du corps et de son vécu, proche de ce que des autres praticiens ont défini comme *éducation somatique*, *pensée du corps* et *intelligence sensorielle*. Loin des critères esthétisants, mon objectif est de chercher des mouvements inspirés par le vécu du corps, identifier l'endroit et le moment où son ressenti et son autonomie engendrent de la créativité pour performer sur une scène. Depuis 2014, je me forme à la danse à travers des stages de Gaga avec Ohad Naharin et *Batscheva Dance Company*, buto avec Atsushi Takenouchi, des techniques *ViewPoints*, *Body Mind Centering*, *Feldenkrais* et ainsi de suite. Dans le cadre de ce doctorat j'ai eu l'occasion d'intégrer plusieurs sessions de travail dans le studio de danse de la chorégraphe française Mathilde Monnier. Pendant ces résidences- définies comme des laboratoires et des sessions d'expérimentation autour du corps, je cherche à développer ma présence, mon ancrage, ma spontanéité et réactivité. Ayant un intérêt particulier pour les expériences phénoménologiques et inspirée par la psychanalyse jungienne, je m'inspire de ces concepts pour concevoir des projets performatifs arts et science dont la démarche se situe entre la dramaturgie du corps et les nouveaux médias.

La compagnie Desiderate

L'idée de travailler avec les robots et interroger leur potentiel créatif est une prolongation des envies de recherche et d'expérimentation avec la technologie, au sein de la compagnie Desiderate dont je suis la directrice artistique. Créé en 2015, cela représente un lieu de rencontres pluridisciplinaires, un rassemblement d'artistes œuvrant dans différentes disciplines - la danse, le théâtre, les arts numériques, la musique. Depuis 2017, la compagnie a été accueillie en résidence à Anis Gras-le lieu de l'autre à Arcueil pour le projet jeune création *Les sept Princesses* de M. Maeterlinck et le projet danse et nouvelles technologies *En attendant que la vie passe. . .* Je suis également artiste résidente au DOC! dans Paris 19ème où j'ai participé à la création des projets performatifs *Ne pas penser qu'au fond de moi c'est Hiroshima* et *J'ai décidé de plus me laver* en tant que membre fondatrice du collectif C.B.F.

.0.1.1 Résidences d’essai et laboratoires d’expérimentation

Résultat des laboratoires d’expérimentation et de création des formes hybrides qui interrogent notre expérience du réel, le dernier projet de la compagnie- *En attendant que la vie passe...* (2019) a été diffusé lors de la saison croisée France- Roumanie, organisée par l’Institut Culturel Français. Ce spectacle prend comme point de départ *La Métamorphose* de Franz Kafka où un employé en burn-out vit avec ses parents et sa sœur, sans trouver une issue à ses malheurs. Un matin il se réveille avec l’apparence d’un insecte, dans l’impossibilité physique d’aller au travail. Son patron vient le chercher à la maison. Impuissants et perdus face à cette situation, les membres de sa famille l’enferment dans sa chambre, puis le négligent jusqu’à sa disparition. A travers les corps, les gestes et la danse, les spectateurs sont plongés dans un univers dystopique marqué par l’absurdité de travailler dans une société où tout fonctionne autour de la rentabilité et où les compromis étouffent l’envie de vivre. En contrepoint, le sentiment d’autodérision et le rire apparaissent comme une réponse légitime à des questions existentielles sans réponse. Par l’usage des nouvelles technologies, nous avons cherché à actualiser l’écriture de Kafka à l’ère du numérique rapprochant la figure de l’insecte à celle de drone. Lorsque des androïdes et robots humanoïdes satisferont nos fantasmes d’immortalité, nos corps seront remplacés par des dispositifs robotisés, drones, prothèses bioniques etc. Dans ce contexte nous semble important de confronter le corps à ses propres limites, à l’épuisement.

Le laboratoire de robotique et microélectronique de Montpellier (LIRMM)

En mars 2021, je suis arrivée au Laboratoire d’informatique, de robotique et de microélectronique de Montpellier, pour étudier les robots humanoïdes sous l’encadrement de prof. Abderrahmane Kheddar de l’équipe Interactive Digital Humans (IDH). Initié dans les années 2000, le Humanoid Robotics Project (HRP) est un projet de développement des robots conçus pour collaborer avec les humains, parrainé par le Ministère Japonais de l’Économie, du Commerce et de l’Industrie, dirigé par Kawada Industries et soutenu par l’Institut national des sciences et technologies industrielles avancées (AIST) et Kawasaki Heavy Industries. Aboutissement d’une décennie de R&D, le HRP-4 est aujourd’hui l’un des humanoïdes les plus avancés dans sa gamme, connu pour effectuer des mouvements remarquablement naturels. Cependant le niveau de programmation de ce type de robot est très complexe. Le faire bouger nécessite des connaissances préalables en langage C++ ou Python et Linux, ensuite la maîtrise de interfaces comme ROS, MCRTC et GitHub.

Co-évolution, Co-crédation et improvisation Homme-Machine (CECCI-H2M)

Le projet CECCI-H2M est un projet interdisciplinaire et international conçu sous la forme d’une coopération scientifique et artistique. Il entend explorer des modes de transcription artistique des concepts tels que la co-évolution comportementale, la co-crédation et l’improvisation chorégraphique autour du thème de la dépendance/co-dépendance entre des humains et des entités artificielles (robot ou système virtuel évolutif). Il interroge la manière de mettre en place des relations de symbiose entre plusieurs systèmes en interaction, afin qu’ils puissent cohabiter ensemble. J’ai travaillé en tant qu’ingénieur d’études de ce projet, pour une durée totale de 10 mois entre février 2021 et octobre 2022. Ma mission a été d’interroger la manière de représenter une relation de co-crédation sur scène, à travers une performance entre un danseur, un Robot HRP (Humanoid Robotics Project) et un Ecosystème Virtuel Evolutif (EVE) qui les entoure.

La *conscience artificielle* ou comment un robot peut-devenir *sauvage*

Le robot en tant qu'objet scénique est à la fois un élément contraignant de notre recherche-crédation, à la fois il suscite de nombreux fantasmes et projections. Nous avons tous interagit d'une forme ou une autre avec une machine intelligente dans nos vies privées, cela n'a pas empêché notre curiosité se déployer encore plus et s'imaginer ce qu'il pourrait se passer le jour où un robot complètement autonome se présentera devant nous. Au moins sur scène, lieu d'expérimentation de toute possibilité, nous essayons de comprendre dans quelle mesure son corps a un potentiel performatif et qu'est ce que ce sera la manifestation d'une forme de *conscience artificielle*. Dans ma quête vers l'autonomie des systèmes artificiels, la notion du *sauvage* a été évoquée en marge d'une construction de consensus d'interaction Homme-Robot. Cette notion désigne le fait qu'un robot doté d'autonomie pourrait être non apprivoisée sur scène, et que le performeur y verrait une perte de contrôle pour arriver à un compromis cognitif, tel un terrain d'entente, entre sa créativité, son intuition et les "réactions" du robot. Par mon rôle de chercheuse, j'ai pu imaginer des interactions improvisées avec des robots, solliciter dans mon corps autant que dans le leurs des possibilités de convergence et d'expression artistique. Mon moyen d'expression a été la danse, vu comme écriture corporelle et langage non-verbal mais aussi comme *état de présence*. Ainsi pendant deux ans, j'ai eu l'opportunité de les observer de loin et de prêt chez eux, dans les halles de robotique du LIRMM. J'ai appris petit à petit le programmer pour leur permettre de s'exprimer, mais j'ai également appris à me dé-programmer, afin de laisser émerger mes intuitions et projections vis-à-vis d'eux et d'une éventuelle entente au niveau sensoriel entre nous.

.0.1.2 Champs de recherche

Dans les expériences de réalité augmentée, ainsi que dans les états de conscience altérée, nous expérimentons le réel d'une façon inouïe. Cependant aujourd'hui il nous est difficile de définir le concept de *réel* d'une seule et unique façon. Selon les théories psychanalytiques ce concept s'oppose à la réalité et échappe à l'imaginaire. Pour Lacan :

“le réel, c'est ce qui est strictement impensable.(...)Le réel a un statut particulier, du fait que l'on ne l'atteint pas. Le réel est inaccessible.”

Le coté irréel de la conscience

La conscience de soi, étudiée plus largement à partir des recherches en phénoménologie de Martin Heidegger, est un terme difficile à saisir ou interpréter. De plus, traduire cette expérience de la conscience, à la réalité physique de la machine reste difficilement atteignable pour la plupart des scientifiques. Lors de projets en neurosciences et robotique, plusieurs aspects de l'état conscient : l'autonomie motrice, l'attention, la mémoire, l'imagination ont été étudiés et modélisés dans des programmes informatiques, pour générer des systèmes type *conscience artificielle* ou CA. Malgré cela, la communauté scientifique est loin de disposer des robots capables d'auto-analyser, planifier et improviser leur comportement dans une situation d'interaction avec un humain. Développer une CA dans un robot signifie donc concevoir un programme capable d'interagir avec le monde extérieur et avec l'humain pour que le robot puisse se construire des représentations d'expériences sensibles, voire subjectives, identifiées par les neurosciences cognitives comme *qualia*. Pour des chercheurs dans ce domaine **citer qui**, une CA doit pouvoir avoir la capacité d'éprouver le concept *Dasein* de Heidegger, ou tout simplement prouver du fait d'être au monde, d'une manière subjective. Le chercheur Tom Ziemke, spécialiste dans la recherche de formes incarnées de conscience ou **embodied cognition** parle de la possibilité d'une intelligence artificielle ou IA incarnée dans des

dispositifs techniques, grâce à la biologie synthétique. Selon lui, un programme qui assure une relation entre le robot et son environnement via des capteurs et actionneurs, représente une forme d'IA incarnée. Son travail, inspiré par F.J. Varela, lie l'intelligence à l'état d'*autopoïèse* comme façon d'organiser le vivant. Ziemke se demande si la conscience est essentiellement liée au domaine du vivant, ou si tout système autonome autoréférentiel est capable d'une forme de conscience. Actuellement, les interactions multimodales au travers des gestes, mimiques, paroles ou le toucher sont les formes d'interaction naturelle homme-machine les plus abouties. L'appui central est l'extérieur de la machine, son corps dont le stimuli sont multiples. Pour le chercheur Bruno Latour le corps humain est défini par sa relation avec l'extérieur. Son propos vise à démystifier le dualisme corps-intellect. Ainsi il parle de l'apprentissage de l'intellect (et de la conscience) à travers les sens. Pour illustrer ces propos, il utilise la métaphore de l'éducation des sens olfactifs. De façon similaire, Guy Hoffman- codirecteur du IDC Media Invention Lab, travaille depuis quelques années sur l'expressivité des robots. Pour cela il a intégré des principes de design graphique et de l'improvisation théâtrale afin de rendre ses robots plus humains par leurs mouvements et leurs gestes.

Parallèlement, des artistes utilisent la technologie pour provoquer des expériences sensorielles et convoquer le réel sur leur plateau. Dans le spectacle *Sans Objet*(2009) par exemple, le chorégraphe Aurélien Bory voit la futilité de ces dispositifs technologiques :

“En dehors de tout but, de toute fonction, la danse entre le corps de l'homme et celui de la machine donne lieu à un théâtre mécanique sur le terrain du sensible, entre la fragilité de l'humain et la puissance du bras métallique articulé. Placé au centre, au milieu d'un vide, complètement sorti de son contexte industriel, le robot devient inutile. Et dans sa fonction perdue ne nous rappellerait-il pas la nature de l'art : être absolument sans objet ?”

Plus précisément, les performeurs dansent avec et à côté du bras industriel pour trouver leur place. Ils communiquent leur sensibilité par des mouvements alors qu'à côté le robot n'est pas mis en scène, il y est sur scène avec eux. Cela permet au spectateur de composer son propre histoire et de donner une nouvelle signification à l'expérience vécue, pour ainsi interroger le réel de cette rencontre.

Le corps performatif à la lisière de pratiques somatiques et développements technologiques

Le corps humain en tant que sujet se retrouve à la lisière de plusieurs disciplines et paradigmes de notre société. Beaucoup de personnes font de la chirurgie plastique pour correspondre à des normes de beauté irréelles, d'autres pensent capacité augmentée et biohacking. Dans la quête du sens à l'ère de l'Anthropocène, le corps semble une coquille vide en attente de connexion avec d'autres objets connectés. Cependant la danse comme forme d'expression artistique est une pratique qui n'a pas beaucoup changé avec le temps. De nombreuses façons de danser liées à des formes expressives archaïques tels les rituels se sont recyclés en formes performatives artistiques. En cela la danse apparaît comme un geste qui résiste à l'histoire de notre civilisation et aux tendances du moment, les surpassant.

Pour comprendre ce qu'un corps performatif peut signifier pour les machines, nous rapportons d'abord au corps du danseur humain. Nous analysons la place que ce corps a eu dans l'histoire récente de la danse. Cela vise la danse comme discipline qui s'inspire des pratiques somatiques, avec des “danseurs libérés” des conventions de forme lors des expérimentations postmodernes dans les années 70. A la suite de cela s'inscrit la pratique du “danseur piéton” dans les performances du début de 21e siècle :

“Ainsi, les danseurs piétons incarnent une distance critique avec la norme du corps dansant, mais aussi de nouvelles poétiques du geste ; non entraînés, ils sont plus “naturels ”, leur geste est supposé plus authentique ou plus spontané. Plus encore, “non danseurs ”, ils appartiennent mieux au corps social, ils sont “plus dans le monde ” que les danseurs normaux, plus imprégnés de la culture commune, et à ce titre “représentatifs ” de nous-mêmes, leur public. La présence des corps piétons sur nos scènes serait donc par nature doublement subversive, s’opposant d’une part à des normes esthétiques du corps dansant et des œuvres chorégraphiques ; et d’autre part, à l’ordre social qui prétend séparer les artistes des gens ordinaires, contribuant à transformer le monde en apportant les savoirs et l’expérience artistique à ceux que nos sociétés en priveraient. On aura compris que ces “corps piétons ” ne sont pas piétons par eux-mêmes, mais en tant que contraste avec le corps normal du danseur : sans la référence à celui-ci, peut-être seraient-ils tout simplement invisibles.”

Nous rappelons les observations d’Isabelle Ginot concernant l’opposition entre un danseur piéton et un danseur virtuose- dont les mouvements revendiquent l’appartenance à un certain courant esthétique. Cela fait partie de ce qu’elle définit comme ‘fiction à double mythe ’ : le mythe d’un “corps naïf”, en marge de toute convention esthétique, en contradiction avec celui d’un “danseur marqué par le stigmate de sa virtuosité”. Notre recherche identifie **les robots comme potentiels candidats à la catégorie de danseurs piétons**. En occupant la scène contemporaine avec leurs identités polymorphes et leurs contraintes technologiques, nous essayons de comprendre comment ils peuvent prétendre à un tel statut.

.0.2 Problématiques

Nous partons du postulat que l’interaction sensori-motrice d’un système peut déterminer son degré d’intelligence et que le corps humain a un rôle important dans la constitution de l’identité et la conscience de soi. Les études réalisés dans le cadre de cette thèse sont inspirées par des hypothèses scientifiques en neuroscience et robotique. Ma démarche étant d’analyser les limites des ces interactions sur scène et leur impact sur des concepts tels que la CA et le corps performatif.

Si les robots n’ont pas encore manifesté une intention réelle pour faire de l’art, les artistes les amènent sur scène pour raconter une histoire ou adresser des problématiques de société depuis plus de soixante-dix ans. Leur motivation et volonté de travailler avec des machines part d’un phénomène d’actualité, pour préconiser des spéculations sur un avenir plus ou moins proche. Cependant la réception de ces œuvres a lieu indépendamment des propos des artistes, selon la sensibilité du spectateur, les injonctions de la société vis-à-vis des robots en général mais aussi selon les contraintes que ce type de démarche implique (puisqu’il s’agit d’une production artistique à la place d’un projet scientifique). En vue de cela, notre but est de comprendre le lien entre la conscience et le corps et leurs correspondants technologiques, dans un contexte artistique. Si l’objectif d’une CA est d’imiter le cerveau humain, faire danser des robots sur un plateau nous permet de vérifier comment à travers la danse, une machine imite un comportement humain. Du point de vue du performeur, c’est intéressant de découvrir si elle est capable d’expériences perceptives propres qui font émerger des nouvelles formes d’expressivité dans la danse du performeur. Nous pourrions peut-être supposer que pour un robot, le

fait de manifester sa sensibilité au monde revient au fait d'être sur un plateau.

Confronter l'intelligence du corps de performeur au fonctionnement complexe d'un robot pour trouver, à travers des mouvements, une intelligence symbiotique entre les deux, ouvre de nouvelles formes de collaboration homme-machine. La danse et les pratiques somatiques nous semblent alors des contextes appropriés pour interroger cette possibilité, sans attendre une réponse rationnelle, mais plutôt instinctive. Dans ce contexte, comment l'intelligence propre à la machine peut-elle être saisie par l'humain ? Comment l'homme et la machine pourraient-ils se retrouver sur un terrain autre que celui de la pensée rationnelle ?

Ça ne peut pas s'expliquer, il faut le vivre pour le comprendre.

Les praticiens d'éducation somatique peuvent répondre, au moins partiellement, à cette question. Dans sa thèse, l'anthropologue Jeremy Damian explicite son initiation à des pratiques somatiques en tant que danseur amateur. Au-delà de ses réserves quant aux dérives sectaires de ce type de pratique, il analyse les "pour" et les "contre" des théories sur le savoir empirique du corps, dans un contexte artistique. Ainsi Damian intègre un collectif artistique pour récréer un spectacle de danse à partir de la méthode Body Mind Centering. Avant d'adopter complètement ces méthodes, il s'interroge sur la spécificité de la production des savoirs du champ somatique et leur légitimité en tant que science. Il s'appuie sur les observations des autres chercheurs, tels Isabelle Ginot, pour illustrer la tendance de la parole somatique à faire de la spéculation scientifique :

"Détachés de leur contexte d'incorporation (embodiment) les discours somatiques [...] courent chargés des poids d'innombrables idéologies : le naturel (voire l'animal), le transcendant (voire le religieux), la différence biologique des sexes, les hiérarchies culturelles (...). Rarement, montre Isabelle Ginot, il est fait appel aux sciences pour introduire du doute ou situer les pratiques somatiques dans des controverses scientifiques. Plus encore, poursuit-elle, bien que l'on espère de lui, le discours scientifique sera d'emblée confronté aux récits fondateurs de ceux qui sont à la base de ces pratiques et dont on hésite à les appeler des "inventeurs", des "découvreurs", des "créateurs" ou des "expérimentateurs" : "La perspective ultime du récit somatique, son point de fuite, c'est toujours un récit somatique antérieur, dont le point d'origine indépassable serait l'histoire personnelle (la biographie ou autobiographie) du fondateur."

Dans son article "Que faisons nous et à quoi ça sert", Ginot est cependant moins radicale, reconnaissant la difficulté de sa double posture (en tant que philosophe et praticienne d'une méthode somatique) lorsqu'il faut justifier l'appartenance scientifique à un autre domaine :

"Lorsqu'il s'agit d'introduire ces pratiques dans un contexte institutionnel, notamment médico-social, cette difficulté est encore redoublée : non seulement la description de la pratique semble toujours insatisfaisante, non seulement elle arrive dans un contexte qui n'a aucune culture de pratiques corporelles comparables, mais encore elle doit être médiatisée par les professionnels, chargés de la retraduire auprès des usagers. Ce problème de "communication", selon le jargon interne à l'institution, n'est pas le seul : la double question "Que faites-vous, et à quoi ça sert ?" devient plus problématique encore lorsqu'elle est posée par les experts, ou sur le ton de l'expertise (notamment par les professionnels à qui de telles pratiques ont parfois été imposées, et qui ne les accueillent pas toujours très volontiers)."

Bien comprendre les nuances qui transforment les principes des pratiques somatiques en formes d'art ou en science, implique savoir où et à qui s'adresser pour mieux cibler son argumentaire. Pour Ginot, définir une méthode somatique comme une pratique holistique qui peut tout guérir, risque de discréditer la démarche scientifique des autres disciplines, alors que rentrer dans la logique spécialisée des professionnels de différents domaines, fragmente les objectifs de la pratique en la rendant adaptable à plusieurs enjeux et donc à aucun.

.0.3 Objectifs et enjeux de cette recherche-création

Ce projet cherche à établir des synergies entre certaines hypothèses de recherche sur la mise en place d'une CA et son impact sur la danse et le mouvement, lors des interactions robot-performer. Il vise une amélioration des capacités cognitives et interactives des robots en analysant l'influence de la créativité sur la perception humaine. Du point de vue de la danse et de la mise en scène, le travail se concentre sur la simulation et le contrôle des fonctions motrices en programmant d'abord des robots virtuels, puis réels. Mon objectif est d'analyser et adapter leur mouvement au comportement du performeur et l'inverse. Ce dialogue entre corps organiques et corps synthétiques aboutissant à de nouvelles formes de compositions et d'interactions scéniques, nous conduira à examiner en quoi et jusqu'où les critères de l'esthétique (pour l'art) et de la technique (pour la robotique) peuvent être transgressés.

Mon parcours professionnel est pluridisciplinaire : j'ai travaillé en tant qu'ingénieur de systèmes, ayant obtenu en parallèle un master de phénoménologie et un master professionnel de mise en scène. Par le biais de mon activité artistique, je m'intéresse à la danse et plus spécifiquement au geste spontané à travers différentes techniques d'expression corporelle. Dans le cadre du dispositif Idefi CréaTIC, j'ai eu l'occasion d'approfondir les méthodologies d'analyse des mouvements de gestes avec des capteurs, lors du séminaire La scène numérique au Laboratoire Lantiss de l'Université Laval de Québec. Mon expérience d'ingénieur pour une multinationale française et mes connaissances en programmation Java Plateforme Eclipse et C++, m'ont permis de comprendre les outils et les interfaces utilisés dans le laboratoire de robotique où j'ai effectué mes recherches. Grâce à des capteurs type PerceptionNeuron et XSens j'ai d'analyser la cinématique des mouvements humains pour mieux préparer mes expérimentations. Outre mon activité de création des spectacles, j'ai mis en place des partenariats pour des démonstrations d'équipement de la robotique industrielle, en participant à des événements autour de l'Intelligence Artificielle. C'est ainsi que les enjeux sociétaux de la robotique sont devenus une source d'inspiration pour mes expérimentations artistiques. Mes projets de danse partent d'une recherche sur des gestes quotidiens, afin de raconter comment le corps est éprouvé par la technologie dont l'impact pourrait "robotiser" nos modes de fonctionnement.

Pour aller plus loin, ma démarche questionne l'endroit où la danse inspirée par des pratiques somatiques et génératrice de gestes spontanés est un outil pour comprendre et saisir le réel de la technologie, d'une façon sensible. Dans le cadre de cette thèse, les éléments de mon parcours facilitent des expérimentations sensorielles artificielles en lien avec la proprioception. Plus particulièrement, un de mes objectifs est de voir comment la façon de représenter le corps performatif est traitée dans la robotique - par exemple en capturant des gestes spontanés avec l'aide des capteurs et en les implémentant dans des robots. Un enjeux plus complexe à mettre en place est celui de programmer des robots qui improvisent en direct leurs mouvements en interaction avec un performeur.

Couramment les algorithmes **de machine learning (ML)** apprennent ce que définit leur base de données. Il y a toujours un écart entre ce que les algorithmes apprennent à reconnaître sur demande et le comportement autonome que nous imaginons pour eux. Pour entraîner son programme de ML, il faut classer et ordonner des données, l'accompagner dans le processus d'apprentissage et interpréter ses résultats. Cependant le principe d'apprentissage non-supervisé incite les programmes à apprendre tout seuls, sans la supervision humaine. Reste à voir si dans les prochaines années un robot sera capable de développer des initiatives particulières, indépendamment de ses concepteurs. Dans son livre "En attendant les robots", le chercheur Antonio Casilli fait remarquer que dans un programme qui traite des données aléatoires pour trouver des solutions à des problèmes, les résultats sont surprenants quand il s'agit du caractère spontané de prédiction fait par celles-ci. Cela donne évidemment place à des **réflexions éthiques**. Pour le physicien et philosophe Alexei Grinbaum, les éventuelles dérives autour de l'IA peuvent être anticipés avec l'aide du hasard :

“les projections anthropomorphiques sont inévitables, parce que la machine imite l'homme et qu'elle apprend à partir des données que celui-ci produit. Elle est donc soumise aux biais et aux erreurs que ces données contiennent. (...) Faire du hasard une valeur, c'est permettre à la machine de se soustraire à cette posture morale et au jugement qui l'accompagne.”

.0.4 Méthodologie

Tout travail de recherche-crédation s'inscrit dans un parcours de croisement de disciplines et de pratiques. Pour ce qui concerne cette thèse, les disciplines sont elles-mêmes résultantes de plusieurs sous-domaines. Que cela soit le cas de la danse inspirée par des pratiques somatiques - elles mêmes originaires de rapprochements entre plusieurs domaines comme la kinésiologie, la biomécanique et l'ergothérapie- ou de la robotique - influencée par des disciplines comme l'informatique, l'électronique ou la mécanique- nos démarches s'appuient sur des études en neurosciences, philosophie, arts et robotique. Le terrain de nos expérimentations varie entre des laboratoires et halles de robotique, des studios de danse et des lieux qui accueillent des dispositifs performatifs.

Pour faire dialoguer arts et science, nous avons mis en place une double méthodologie nécessitant une adaptation continue à des principes et de savoir-faire propres à chaque discipline. Des termes ou concepts appartenant à un domaine ont nécessité un travail d'explication quant à sa signification dans l'autre. Pour témoigner de cette difficulté, prenons par exemple, le mot "mouvement" au cœur de nos expériences pratiques. Ce mot a une signification très précise en robotique. Le mouvement d'un robot implique un déplacement dans l'espace, alors que pour la danse cela peut se traduire par des expérimentations perceptibles en étant immobile, à l'intérieur de son corps lors des explorations somatiques.

Notre processus de travail collaboratif artistique implique un ajustement constant à des envies, curiosités et contraintes technologiques. En contrepoint le travail avec des ingénieurs est formel et nécessite des précisions concrètes. Pour définir nos hypothèses de recherche nous avons cherché à correspondre tant aux postulats de la robotique (avoir des caractéristiques mesurables et quantifiables dans une logique d'implémentation scientifique), qu'aux envies et intuitions artistiques qui visent un renouvellement de formes dans la danse à l'ère du numérique.

Ainsi nous sommes rapprochées de l'**intelligence kinésique** comme expérience du

mouvement au-delà de la compréhension intellectuelle pour inventer des fictions sensorimotrices avec les robots. Plusieurs scénarios d'interaction ont été analysés et discutés avec l'équipe de prof. Kheddar, Interactive Digital Humans. Face à la pensée cartésienne de l'ingénieur, l'artiste peine à justifier son ressenti, son intuition. **La créativité serait-elle un calcul mathématique, facilement paramétrable ?**

Le journal de bord- outil transversal et archive

Les problématiques et hypothèses se heurtent aux aléas de la pluridisciplinarité. En raison de contraintes ou incompréhensions des approches, le processus de travail lors de ce projet de thèse implique une temporalité non linéaire. Un journal de bord rythme les aller-retour et hésitations de ma démarche.

Ces aller-retour entre expériences et observations donnent suite à des nouvelles initiatives et questionnements. La difficulté de notre processus est d'imposer à cela une dynamique propre aux projets de création. Dans ce type de fonctionnement collectif, la complémentarité des acteurs est fondamentale. Chaque membre doit être au clair avec sa propre identité professionnelle et son champ de compétences pour mieux recueillir et partager des informations qui enrichissent les échanges. Une décision suite aux contraintes d'un domaine, n'est pas forcément pertinente pour l'autre.

Similaire au ressenti des artistes-chercheurs en éducation somatique, j'ai dû faire le chemin inverse du repli sur soi pour mieux comprendre mes motivations. Des mots intraduisibles pour justifier la nécessité de mettre en scène des robots, tels des pantins sur des fils invisibles. Ces pantins je les ai côtoyés de près, chez eux, dans leur laboratoire. Je me suis habitué à leur présence, à leur façon d'être manipulés et mis en veille lorsque l'étude scientifique prend fin. Le plus difficile a été trouver le chemin du langage qui va courter l'écart d'incompréhension avec les ingénieurs, pour les ramener sur scène. Que deviendront-ils là-bas et comment cette expérience sera vécue à l'intérieur de mon propre corps ? Dans la pratique somatique des micro-changements opèrent pendant et après l'expérience. Le témoignage de Carla Bottigliari dans son article "Les trames du fond : fabriques et usages des imaginaires somatiques" décrit très bien ce processus. La transformation ressentie dans le corps du danseur pourrait correspondre à la transformation de l'artefact en partenaire de plateau, seulement si celui-ci pourrait s'exprimer et décider de son gré :

"Quelque chose, peut-être, resterait de l'expérience, dans un coin de la mémoire corporelle : une émotion, une densité chromatique différente dans l'espace ambiant, une fraîcheur ou une torpeur, un questionnement ou une stupéfaction, une sensation d'avoir une colonne, d'avoir des pieds – ou au contraire, de ne les avoir guère, de n'être que sol et espace. Et encore, peut-être, l'impression d'un visage défait, d'un dévisagement, d'un sourire depuis l'os, comme l'on dirait du sourire du chat du Cheshire, ou d'un regard qui revient de très loin – tes yeux sont revenus/ d'un pays arbitraire¹ –, d'intervalles plus longs entre les sons, comme si le lointain n'en finissait plus de s'étaler. Un monde. Le même, mais pas tout à fait".

Ce moment difficilement traduisible résultat d'une expérience somatique, correspond à une concentration de la perception à un niveau périphérique, tout en étant le contraire d'une concentration proprement parler. Cela pourrait se rapprocher comme vécu, de ce que nous identifions comme **présence attentionnelle diffuse**. En danse cela se produit au niveau de la proprioception, sans que cela signifie que le danseur "se voit danser". Au contraire, le danseur est immergé dans son expérience sensorielle de la danse, tout en gardant une attention périphérique à son environnement.

Nos formes de production se déclinent, selon le contexte, en journées d'étude, trans-

mission de connaissances théoriques sous la forme des articles ou des cours et sorties de résidence. Lors des derniers trois années nous avons organisé une journée d'étude et trois sorties de résidence au Centre des Arts d'Enghien-les-Bains dans le cadre du projet CECCI-H2M, un séminaire de recherche autour du concept de lâcher-prise et l'intelligence sensorielle avec le collectif Open Source à Anis Gras en janvier 2023, deux ateliers de recherche corporelle avec les élèves du cours de danse du Lycée Mercy à Montpellier en novembre et décembre 2022, un cours sur la perception et l'esthétique du mouvement pour les élèves de master de l'école Mines ParisTech à Paris en octobre 2021 et deux études de terrain dont un au Laboratoire de Robotique et Micro-électronique de Montpellier en mars 2023.

Ces expérimentations ont été accompagnées par trois hypothèses de recherche que nous allons détailler dans les prochaines pages.

.0.5 Hypothèses de recherche

H1 *Quel type d'intelligence sensorielle pouvons-nous transmettre aux robots dans des contextes artistiques ? Est-ce la conscience du mouvement une capacité qui rend les robots plus adaptatifs et réceptifs lors des improvisations avec les humains ?* L'in-

telligence sensorielle est un concept apparu lors des pratiques somatiques de fin de 19^e siècle qui commence à intéresser les chercheurs des domaines comme la psychologie et les neurosciences. Similaire au débat entre l'IA numérique et l'IA symbolique, pour une partie des neuroscientifiques, les processus mentaux sont des processus de computation et de représentation dans le cerveau, vu comme un ordinateur. Pour d'autres l'importance du corps sensoriel est déterminante et ils cherchent à mettre en avant un lien entre la perception, nos capacités cognitives et notre corps. Dans la robotique, pour définir l'intelligence, il est parfois question de mimétisme et de compréhension des systèmes biologiques qui s'adaptent. Ainsi des roboticiens imaginent des bio-robots qui explorent leur environnement d'une façon autonome, sans le recours au calcul informatique. L'idée que le corps et ses interactions avec l'environnement contribuent au développement d'une cognition intégrée, plus large, est suffisamment séduisante pour que des chercheurs et des artistes imaginent ses applications dans le mode réel. Ces dernières années, plusieurs laboratoires prestigieux de robotique ont mis en place des études scientifiques pour comprendre ce type d'intelligence. Cependant le terrain d'exploration est vaste et des artistes s'expriment également sur le sujet (citations). Les robots sont omniprésents dans les sociétés technologiques. Au Japon ils font partie intégrante du quotidien des personnes (citations). En Europe, leur utilité prime d'abord, les rendant indispensables dans la plupart des industries. Ils suscitent néanmoins beaucoup de curiosité lorsqu'ils sont présents à des événements tels des salons de robotique. En France, de plus de plus des festivals dédiés aux arts numériques (citer festivals) présentent des œuvres interactives et performances avec des robots (citer oeuvres). Le caractère innovant de notre démarche réside dans le fait d'appliquer des principes d'intelligence sensorielle à des interactions avec les robots. Tester l'incidence des facteurs comme l'attention, la synchronie et la précision des mouvements imités pour témoigner des états de présence et de réception dans des contextes de collaboration artistique est peu étudié par la communauté scientifique actuellement. Au-delà des expériences esthétiques et intentions artistiques, les danses inspirées par des pratiques somatiques invitent les chercheurs en neuroscience et robotique à penser différemment le corps. Lors des expérimentations d'improvisation en danse, l'humain réagit de façon sponta-

née, laissant s'exprimer les émotions à travers des mouvements. Des choreographes tels Anna Halprin et Deborah Hay ont longuement étudié ce type de mouvements, leur impact sur l'intention artistique du chorégraphe ainsi que leur capacité de témoigner d'un état de présence "autre", dans le sens plus réceptif à son environnement, plus précis et conscient de ses actes. Pareil aux systèmes d'intelligence distribuée, les danses somatiques laissent parler le corps et les émotions à travers les sens. La façon dont ces sens interagissent avec l'environnement permet au corps d'être plus présent/aware et précis dans ses interactions. Les paradigmes liés à l'intelligence sensorielle nous poussent à penser différemment la relation entre corps et esprit, avant de la léguer aux robots. Des nouveaux concepts tels que "schéma corporel/ body schema" ou "cognition incarnée/ embodied cognition" complexifient notre savoir et la mécanique de nos intentions. Cela nous permet d'affiner notre capacité d'auto-réflexion, d'interroger notre savoir empirique direct, en utilisant la danse comme objet d'étude.

Dans notre recherche-crédation nous souhaitons évaluer le rôle de la conscience de mouvement- définie ici comme kinesthésie en lien avec la proprioception et l'introception- en interaction de danse avec des robots. Notre intention est de savoir si une connaissance approximative de ce type, gouvernée par des lois sensorielles éloignées de calculs mentaux conscients, trouve un fonctionnement analogue dans un organisme artificiel et dans quelle mesure cela le rend plus réceptif à des interactions avec des humains. Dans notre contexte artistique, nous considérons ce type d'intelligence sensorielle en parallèle avec des notions telles le lâcher-prise et la capacité d'improvisation des humains. Ainsi la proprioception nous permet de cartographier notre environnement sans aucun calcul mental préalable, tandis que l'introception où nos sens sont aiguillés, moins parasités par les processus mentaux en arrière-plan, clarifient la perception que nous avons de nous-mêmes et notre organisation interne, nous rendant plus disponibles à des interactions avec notre environnement.

Nous nous interrogeons à notre tour sur le type de conscience corporelle que nous pouvons déléguer aux robots lors des improvisations en danse. En espérant que ce type de réflexion suscitera un intérêt de la part de la communauté scientifique, nous mettons en place des sessions d'expérimentation avec différents dispositifs automatisés, pour comprendre leur impact sur les mouvements spontanés et la façon dont le corps humain réagit en situation d'improvisation avec un tel dispositif. Ainsi modéliser des états inspirés par la conscience du mouvement pour les transmettre aux robots, nous aidera à mieux comprendre si la danse avec les robots est influencée par les caractéristiques des robots tels que la taille ou la forme, le rythme et la nature des mouvements. De façon connexe, cela pourra donner suite à des études plus complexes sur l'intelligence sensorielle humaine et son équivalent artificiel.

H2*Est-ce que l'interaction avec les robots engendre des états créatifs ? Est-ce que leur corps est performatif ? Sont les émotions un concept clé pour le développement de la performativité ?* Un des objectifs de cette thèse est d'investiguer les facteurs qui

déclenchent la créativité en état d'improvisation avec des robots. Nous partons du postulat que l'état de créativité est influencé par des processus émotionnels et que leur modélisation dans des systèmes autonomes type robots nécessite un travail préalable de mise en situation, similaire à la mise en scène.

La présence des robots sur un plateau de théâtre suscite beaucoup de curiosité parmi les spectateurs. Les émotions que les acteurs ou performeurs éprouvent sont peu partagées par leurs compagnons artificiels. Dans nos expérimentations, nous nous interrogeons sur les possibilités d'expression des robots, pour comprendre comment la

créativité peut émerger dans des situations d'interaction entre humains et non-humains.

Depuis quelques décennies, les interactions multimodales des robots ont beaucoup été étudiées par la communauté scientifique (citer). Cependant, à ce jour les robots sont peu capables d'utiliser leurs six sens simultanément comme les humains le font. Ainsi leur capacité d'interagir et simuler des émotions est une modélisation réduite des processus de cognition et de perception humaine. Lors de nos expérimentations nous nous demandons si en situation d'interaction avec un partenaire non-humain, l'artiste réagit différemment par rapport à un partenaire humain. Nous questionnons la présence de dispositifs robotisés hors de leur contexte scientifique (que cela soit social, académique ou industriel) pour évaluer leur potentiel esthétique sur scène. Du point de vue de la réception de ce type d'œuvre artistique, nous nous intéresserons à l'effet de ces formes sur la perception du spectateur : qu'est ce qu'il a retenu du type d'interaction qu'il a vu, quels sont les éléments déclencheurs et auxquels niveau ils opèrent.

Les danses influencées par des pratiques somatiques considèrent le vécu du corps et les émotions comme des concepts clé pour le développement de la performativité. En tant que danseuse, j'aimerais comprendre comment provoquer des états "autres" définis par des mouvements spontanés/involontaires lors de l'improvisation avec un robot humanoïde ou industriel. En confrontant le spectateur à ce type d'expérience, je cherche à produire une coupure dans la linéarité de son vécu pour y associer plusieurs clés d'interprétation.

Lors de sessions d'improvisation, je me demande comment définir la créativité dans ce type d'interaction. Peut-être que le robot, vu comme partenaire et pas comme outil, a influencé mon inspiration plus qu'un partenaire humain l'aurait fait. Il y a probablement plusieurs critères à tenir en compte pour définir le cadre de notre interaction et son effet réel, au-delà de mon expérience immédiate sur scène.

Tout d'abord je m'interroge sur l'apparence de celui-ci - si humanoïde ou non, ainsi que sa taille et façon de se déplacer. Lors de mon séjour au LIRMM j'ai eu l'opportunité d'improviser avec le robot humanoïde HRP-4 et le bras industriel Franka Panda. Lors de ces "tentatives" de danse en laboratoire avec chacun d'entre eux, j'ai pu constater dans quelle mesure ces facteurs ont un impact sur ma créativité et disponibilité d'improvisation. Lorsque le robot Panda a effectué des mouvements différents de celles propres à ma morphologie, mon imagination s'est prêté à un jeu de dépersonnalisation. J'ai pu m'imaginer une autre physicalité à mon tour, avec des gestes méconnus qui résonnaient plus avec ce que la machine devant moi éprouvait, qu'avec ce que je sentais. Lors d'une autre session de travail avec un petit animata en carton, j'ai pu réduire aussi la perception de mon propre corps pour ressentir des sensations nouvelles et m'identifier à ce que l'animat devant moi me proposait d'explorer.

Mes observations traitent également de la différence entre une présence virtuelle et une présence physique des robots. Lorsque j'ai effectué les mêmes séquences de mouvement avec les avatars virtuels des robots, quelque chose de l'ordre d'une image en mouvement s'est figé, ouvrant un espace de rêverie et de liberté de proposition. En échange, la présence physique des robots s'est imposée en moi comme un corps autre-quelque chose d'étrange et d'inconnu que j'ai voulu d'abord connaître avant de pouvoir danser avec.

Les différentes incorporations m'ont aussi fait comprendre dans quelle mesure l'anthropomorphisme joue un rôle important dans la projection des narrations entre les deux partenaires : humain et non-humain. En effet, leur façon de bouger similaire à la mienne m'a permis d'empathiser plus vite. Ainsi nous avons mis en place des études qui

questionnent comment l'anthropomorphisme encourage une fluidité dans l'interaction homme-robot et par quoi est facilité un processus créatif, une fois qu'il est mis en place.

H3 *Comment serait-il possible de définir et mesurer un état de conscience dans les artefacts ? Existe-t-il un état sauvage propre aux robots ?*

Les artistes dialoguent avec des machines sur scène pour créer une expérience perceptive et sensorielle pour eux et pour les spectateurs. Pour certains chercheurs (citation), l'intelligence humaine dépend du corps et du mouvement et la capacité de retour sensori-motrice d'un système peut déterminer son degré d'intelligence. En se proposant de mettre en place des études similaires sur scène, cette thèse analyse plusieurs formes d'interaction artistique avec les robots. Notre intention est de vérifier comment le robot imite le comportement humain et comment, à travers des contraintes mécaniques et des erreurs de hardware, il simule d'expériences perceptives propres. À leur tour, ces expériences font émerger des nouvelles formes d'expressivité dans son partenaire humain. Nous estimons que ces formes d'expressivité concernant les robots-mêmes, permettent à l'humain d'identifier dans leur comportement quelque chose proche d'un état sauvage, difficile à anticiper ou à décrypter. Pareil aux spécialistes en éthologie qui observent le fonctionnement des animaux sauvages, nous nous interrogeons sur la façon dont l'intelligence propre à la machine est saisie par l'humain. L'objectif de ces analyses est de comprendre jusqu'au où l'humain s'adapte aux robots, en testant des séquences de mouvement conçues pour mettre à l'épreuve l'autonomie des systèmes interactifs intelligents. En effet, nous aimerions également comprendre comment utiliser l'aléatoire de ce type de comportement pour générer du spectaculaire sur le plateau. Une de nos perspectives, est d'implémenter des mouvements réflexes dans des robot humanoïde et d'improviser avec -suivant des principes d'éducation somatique en lien avec "la conscience du mouvement"- pour ensuite analyser l'impact de cette interaction sur l'expressivité artistique des performeurs humains. Au sens plus large, nous aimerions comprendre en quoi les mouvements réflexes et les comportements imprévus influencent notre perception et notre état conscient lorsque nous dansons. Ces observations appuient l'hypothèse que notre expressivité corporelle se transforme par des états de lâcher prise et constitueront des bases pour un vocabulaire scénique inédit, construit sur mesure.

Première partie

Faire danser les robots- une approche pluridisciplinaire

Introduction

Résumé de trois chapitres en cours. Blabla bloublou bloublou bloublou bloublou bloublou bla bla

Chapitre I.1

Pratiques somatiques et quête de l'intelligence sensorielle

Je commence ce chapitre par une contextualisation des pratiques somatiques, en retraçant de loin leur histoire en lien avec la danse. Cela commence au début du 20^e siècle, avec des précurseurs de ce que nous connaissons aujourd'hui comme *des pratiques somatiques*. Dans son livre *The Thinking Body*(1937) l'américaine Mabel Todd met les bases d'une pédagogie et d'une écologie corporelle qui s'appuient sur l'étude concomitante de la physique, de la mécanique, de l'anatomie humaine. En prenant appui sur les travaux scientifiques de son époque, Todd centre son analyse sur la place des principes d'équilibre des forces dans l'économie corporelle et "sur la détermination de la forme par la fonction, en tant que loi du développement organique". Ainsi pour elle, l'analyse des rapports entre forme et fonction explique la forme, celle-ci en étant le reflet des principes mécaniques relayant les "lois universelles" de la physique. La méthodologie de Todd est fondée sur des procédures de visualisation des images mentales, en amont de toute exécution du mouvement. Son objectif est d'intervenir sur les mécanismes inconscients qui régissent la motricité en travaillant sur la représentation la plus précise du mouvement pendant que celui là soit accompli :

"L'imagination libère de la puissance. Lorsqu'on apprend consciemment à se servir d'images motivantes pour conditionner les réactions motrices adéquates, il faut connaître précisément trois choses : où cela se passe, dans quelle direction et selon quel désir. Quand les conditions sont réunies, le mouvement peut avoir lieu. "Ça bouge", alors, exactement comme "il neige", "il pleut" ou "il grêle". Les muscles obéissant instantanément à la pensée, l'action adaptée survient. Le degré de précision et d'aisance sera fonction de la netteté de la réponse imaginée ou de son importance vitale ou non. Autrement dit, la pulsion émotionnelle ou l'adhésion à une idée conditionne un type précis de mouvement, tout comme la condensation est l'un des préalables importants à la pluie ou à la neige."

Toujours sur les muscles en lien avec ses observations sur la forme, elle identifie le mouvement comme sensation globale analogue à la fonction des muscles pour expliquer la compréhension qu'elle a de cette partie du corps :

"We have no objective phenomenal experience of our muscles. All that we are aware of and can judge by our other senses is the movement as a whole, and our sensation of movement is therefore referred to the whole movement and not the individual muscles."

Si à l'époque où Todd écrivait son livre, les muscles obéissant instantanément à la pensée, les dernières découvertes en neurosciences confirment que la plupart des opérations impliquées dans le contrôle de nos mouvements corporels, comme la plupart des sensations qui initient un mouvement réflexe en particulier, sont de nature inconsciente. D'où vient alors cette pensée et comment des sens comme la proprioception sont en charge, autant des sensations de nos organes, que des fonctions régulatrices en lien avec les muscles. Par exemple, lorsque nous nous penchons en avant, nous faisons presque instantanément un mouvement en arrière afin de préserver notre équilibre. Comment comprendre cette vitesse avec laquelle opère notre corps pendant qu'il utilise des mouvements anticipateurs? Tout cela sans que notre pensée le détermine. Que dire alors des processus d'apprentissage comme celui de la conduite auto ou d'un nouveau type de danse? **Une nouvelle capacité motrice devient automatique une fois apprise et exécutée un nombre suffisamment des fois.** Si la plupart d'entre nous, ne sommes pas capables d'identifier l'instance de notre cerveau qui s'occupe de ce type d'apprentissage, celui-ci a lieu dans notre corps, donc c'est un processus organique constitutif de notre identité. Pour le neurophysiologiste Alain Bertoz, la perception est une action simulée, n'étant pas seulement

“une interprétation des messages sensoriels : elle est contrainte par l'action, elle est simulation interne de l'action, elle est jugement et prise de décision, elle est anticipation des conséquences de l'action.”

Toujours pour Bertoz, les modèles internes de la réalité physique ne sont pas seulement d'opérateurs mathématiques mais des vrais neurones dont les propriétés sont accordés au monde physique. Analyser le mouvement du point de vue neurologique nous permet de mieux comprendre notre spécificité et les processus physiologiques ayant lieu à l'intérieur de nous :

“L'analyse du mouvement permet donc de découvrir les solutions trouvées au cours de l'évolution pour anticiper les conséquences de l'action et simplifier le contrôle des gestes.”

Le plus que cette connaissance du corps humain s'élargit grâce à des disciplines comme les neurosciences, le plus c'est compliqué d'adapter ces principes à des technologies. Par exemple en robotique le problème de degrés de liberté (ie le nombre d'articulations dont un corps organique dispose) reste un défi pour les ingénieurs qui les désignent :

“Les centaines de degrés de liberté qui caractérisent l'organisation anatomique et dynamique du squelette de la plupart des animaux et de l'homme, auraient rendu le contrôle du mouvement impossible si au cours de l'évolution n'étaient apparues des mécaniques par l'organisation de la géométrie du squelette, mais aussi le nombre de degrés de liberté que le cerveau doit contrôler. Les roboticiens, qui à ce jour, ne sont toujours pas capables de réaliser des machines de la complexité du moindre insecte, savent à quel point tous les ordinateurs sont vite saturés, à la fois en capacité de calcul et en rapidité, par les quelques degrés de liberté des robots qu'ils essaient de construire.”

Bertoz va plus loin quant à la complexité des systèmes vivants et à l'intégration de ces principes dans des systèmes technologiques, en faisant référence au terme de **synergie** :

“Le mot synergie vient de syn (ensemble) et ergos (travail). Ce concept a été proposé par Bernstein pour appuyer l'idée que, le système nerveux ne peuvent contrôler toutes les degrés de liberté, l'évolution a sélectionné un

répertoire de mouvements simples ou complexes, que nous pouvons appeler “mouvements naturels”, et qui impliquent des groupes de muscles et de membres travaillant (ergos) ensemble (syn). Nous avons d’ailleurs mentionné plus haut les contraintes qu’exerce le squelette sur le nombre de mouvements possibles à chaque articulation. Ce répertoire n’est d’ailleurs pas très large. Il suffit de contempler une danseuse pour constater l’extraordinaire pauvreté du répertoire moteur dont elle dispose. C’est la combinaison dans le temps et l’espace de ces éléments et les jeux de partenaires qui font à la fois le génie du chorégraphe et la richesse expressive de la danse.”

Il me semble pertinent d’appliquer ce processus de synergie à notre façon de travailler, dans la mesure où cela va nous aider à mieux comprendre les incompatibilités des langages et des pratiques entre les différentes disciplines que nous adressons et leurs enjeux.

Les critiques et philosophes spécialistes en danse ont longuement analysé l’émergence du geste dansé, selon le contexte socio-culturel et l’époque quand cela a eu lieu. Pour ce qu’il y a de la danse contemporaine, **la pratique de l’improvisation**, vue comme geste libre et libérée du dogmatisme de la technique du danseur, a suscité une révolution longuement attendue. Comme le remarque Anne Boissière dans son livre “Approche philosophique du geste dansé”, ce geste semble s’inventer par lui-même dans l’intention de se produire sans intention immédiate ou point de départ. Un geste qui n’a pas eu besoin des explications pour s’auto suffire :

La danse dans sa nouveauté et sa vie propre, confronte la pensée esthétique à ses propres limites ; elle n’est pas seulement un art du geste mais un art qui fait geste, contre les risques d’enlissement d’une pensée esthétique trop sure d’elle même. L’émancipation de la danse vis-à-vis d’autres arts oblige à reconsidérer la définition de l’art dans sa dimension multiple, c’est-à-dire le rapport moderne qui lie l’art à ses genres.(...) La question de l’improvisation apparaît centrale pour penser le geste dansé, dans la mesure où celui-ci, dans sa liberté, semble ne plus devoir emprunter à un quelconque modèle mais procéder de soi, dans une impulsion et un dynamisme internes affranchis de tout point d’appui, de toute extériorité. L’improvisation n’est plus une variation sur des schémas préexistants, elle a une valeur constituante. Elle tisse une forme en acte à laquelle rien ne préexiste, une forme s’inventant à partir d’elle-même, dans une sorte de point zéro ou de commencement absolu qui lui donne son évidence et sa pureté. Il y a, à l’origine du mouvement libre, une opération de réduction qui n’est pas sans relation avec ce qu’il faut bien appeler le miracle de la danse que nous voyons opérer sous nos yeux. Quel est ce néant, ce vide, qui est au travail de façon invisible et manifeste dans la danse ?

Selon Jeremy Damian, les pratiques somatiques sont nées en 1976, lorsque Hanna fonde la revue *textitSomatics Magazine -Journal of the Bodily Arts and Sciences* dont le thématique s’oriente autour des études sur le corps expérientiel et ses expériences personnels -(ie. the study of the body through the personnel experiential perspective). Pour lui, les recherches sur le corps sont souvent prisonnières d’un débat entre une interprétation d’inspiration phénoménologique et une interprétation tirée de la sémiotique : *textb*le corps comme expérience versus le corps comme signe. Pour aller plus loin, l’anthropologue Thomas J. Csordas déclare vouloir établir une synthèse de ces deux approches. Il focalise son attention sur ce qu’il nomme les “modes somatiques d’attention” (**somatic modes of attention**), définis comme des “manières culturellement

élaborées d'être présent à et avec son corps (**ways of attending to and with one's body**). Csordas souligne également l'importance des environnements qui incluent la présence "incorporée" des autres. L'originalité de son approche vient de l'insistance de témoigner sur l'élaboration culturelle d'engagements sensoriels portant à la fois sur une personne, un corps et son environnement. Cela produit un "milieu intersubjectif", médiée par une perspective somatique qui ouvre une autre "image du corps que celle que renvoie le miroir."

A son tour, Violetta Salvatierra évoque dans sa thèse, le contexte d'apparition de l'éducation somatique en France :

"Elle arrive ainsi en France des États-Unis, en passant par le Québec, importée par des praticien·nes de la méthode Feldenkrais. Hanna essaye de forger à travers celle-ci une définition du corps, opérante dans ces pratiques, qui serait en rupture épistémologique avec la conception dualiste du corps/esprit et distincte ainsi du corps objectivable de la médecine (body); appréhendé dans sa dimension holistique et systémique, et attaché au corps vécu à la première personne, le terme "soma", dans la définition de Thomas Hanna, fait référence au "corps perçu de l'intérieur" et "la somatique" est définie comme "l'art et la science des processus d'interaction synergétique entre la conscience, le fonctionnement biologique et l'environnement". Par la suite, d'autres théoricien·nes ont proposé d'autres termes et notions pour désigner le champ d'expériences mobilisé par ces pratiques, tels que la "soma-esthétique", proposé par le philosophe Richard Shusterman, dont les travaux dans le domaine se révèlent fort normatifs".

Une autre optique rapproche les pratiques somatiques d'une certaine forme d'écologie. Ce point de vue est défendu par la chercheuse Laurence Jay, selon qui elles conviennent à chaque contexte spécifique d'une personne, en encourageant une forte affirmation de sa subjectivité. S'adressent au corps-sujet dans une approche psychophénoménologique, le corps est identifié par des caractéristiques communes avec le domaine du vivant, donc en homéostasie, pour assurer une survie permanente :

"Il est pensé comme un tout. Il ne s'agit pas d'un amas de parties disjointes, mais d'un système organisé de façon dynamique et en équilibre complexe, interdépendant dans chaque mouvement, chaque fonction, chaque échange d'énergie et d'information. Il ne s'agit pas d'une vision mécaniste qui sépare le haut et le bas, la matière et le processus, le soi et les autres, le soi et l'environnement, la pensée et les émotions. C'est une pensée systémique, un point de vue corps-sujet-monde. Ce point de vue rejoint les théories écologiques et systémiques et permet d'imaginer une écologie corporelle, en actes."

I.1.1 Les multiples facettes des pratiques somatiques

Pour mieux expliquer la dynamique qui opère entre la danse et les pratiques somatiques, je m'interroge sur la façon dont ces techniques structurent la corporéité ainsi que l'expérience phénoménologique du corps et ses sensations, lorsqu'elles sont employées comme exercices d'échauffement et entraînement régulier. Lorsqu'un danseur apprend une technique de danse, son corps est capable de reproduire les mouvements et de se mouvoir presque de façon automatique, selon les contraintes de cette technique. Lorsqu'il s'approprie une pratique somatique, cela est plus difficile à prouver, le danseur

n'ayant pas d'autre preuve à son appui que les traces de cette expérience à l'intérieur de son propre corps. Ainsi l'intériorité et l'expérience sensible du danseur trouvent leur place dans l'expérience kinesthésique :

“Si toute technique de danse⁵ est affaire d'un programme systématique d'instructions, venant façonner le corps perçu à l'image d'un corps idéal, via la médiation d'un corps démonstratif (Foster, 1992) ; si les injonctions à faire et à sentir, et corrélativement, les actions et les perceptions produites (Cazemajou, 2013), relatent implicitement un modèle déterminé de corporéité ; peut-on dire la même chose pour les somatiques ?”

Lors des stages et ateliers de danse, j'ai eu l'occasion de me former et d'acquérir des compétences orientées autour de ma propre intériorité. Mais chaque expérience du corps et son vécu est difficilement traduisible pour les autres. Pour mieux témoigner de cet état, le philosophe Bruno Latour explicite dans son essai “How to talk about the body” ce qu'il entend par le fait d'avoir un corps :

“To have a body is to learn to be affected, meaning ‘effectuated’, moved, put into motion by other entities, humans or non-humans. If you are not engaged in this learning you become insensitive, dumb, you drop dead. Equipped with such a ‘patho-logical’ definition of the body, one is not obliged to define an essence, a substance (what the body is by nature), but rather, I will argue, an interface that becomes more and more describable as it learns to be affected by more and more elements. The body is thus not a provisional residence of something superior – an immortal soul, the universal or thought – but what leaves a dynamic trajectory by which we learn to register and become sensitive to what the world is made of. Such is the great virtue of this definition : there is no sense in defining the body directly, but only in rendering the body sensitive to what these other elements are. By focusing on the body, one is immediately – or rather, mediately – directed to what the body has become aware of.”

Pour revenir au terme de somatique, du grec *soma -corps ressenti, vécu de l'intérieur* et faire la distinction entre ses différentes approches, je m'appuie principalement sur les observations d'Isabelle Ginot. Dans l'ouvrage collectif “Penser les somatiques avec Feldenkrais” elle mentionne la motivation du chercheur Thomas Hanna de réunir sous le terme générique de somatiques une panoplie de pratiques afin de souligner leurs principes communs :

“une conception holistique du sujet (où corps, pensée, affects, émotions sont indissociables), un instrumentarium savant de techniques gestuelles, manuelles et tactiles, une place centrale accordée à l'expérience subjective via un travail approfondi sur la perception en général, et en particulier sur le sens kinesthésique (celui qui nous permet de savoir dans quelle position nous sommes, si nous sommes stables ou en train de bouger, quelle est la position de nos membres même si nous ne les voyons pas...). Au-delà de ces principes communs, ces techniques sont multiples, elles puisent dans des croyances et des savoirs divers selon leur époque, et surtout, elles inventent et diffusent des imaginaires du corps et des gestes bien différents les uns des autres.”

Ginot propose une classification selon les critères de l'analyste du mouvement Hubert Godard orientés autour de l'expérience collective ou individuelle. Souvent dans les séances collectives, le praticien propose des explorations sans illustrer le mouvement,

afin que chacun puisse explorer sa propre sensibilité esthétique et contraintes physiologiques. Lors des séances individuelles, le praticien propose un guidage à partir du toucher, parfois guidant par la parole une prise de conscience de son sujet. Celui-ci observe les effets du relâchement des blocages musculaires sur ses gestes, les variations de son propre poids selon les changements de posture et découvre grâce à des représentations internes, des parties auparavant méconnues de lui-même appelés par Godard “des zones organiques profondes” :

“Certaines travaillent à partir d’une cartographie des tissus et de leurs caractéristiques biologiques — fascias, muscles, peau, os, viscères — et pensent le changement du geste et de la posture primordialement à partir des changements conduits dans ces tissus; d’autres, telle la méthode Feldenkrais qui nous intéressera ici, s’appuient avant tout sur la construction des coordinations, soit la façon dont chacun de nous a appris (et peut réapprendre) à composer ses gestes dans l’espace et le temps jusqu’à ce que ce répertoire de nouvelles habitudes gestuelles compose la texture même de sa vie, et garde la plasticité nécessaire pour des changements ultérieurs. D’autres encore privilégient le travail sur la perception... Elles se pratiquent en séances collectives ou individuelles, passent très souvent par un travail sur le toucher (un des nombreux tabous concernant le corps en Occident), se définissent soit comme “éducatives” soit comme “thérapeutiques”, ou encore les deux à la fois.”

Depuis 2014, j’ai pratiqué plusieurs disciplines en lien avec la pensée du corps et l’intelligence du mouvement. Je définis ici *intelligence du mouvement* selon Jay pour laquelle il s’agit principalement de :

“la faculté qu’a le corps à sentir, ressentir, réguler, équilibrer, décider, agir pour exprimer la vie qui l’anime c’est-à-dire le sujet. L’intelligence du mouvement habite le corps tout entier, pas seulement le cerveau. Le cerveau est informé et informe et l’intelligence du mouvement dialogue avec la pensée. Nous avons appris à considérer notre corps comme une machine, à faire en sorte de le contrôler le plus efficacement possible, à le gérer comme un lieu d’entrée sortie, à l’espérer plus silencieux qu’expressif, pour finalement somatiser lorsque notre corps exprime l’inexprimé.”

Concernant mes propres expériences kinesthésiques et le travail de “prise de conscience” de mon propre corps, j’ai remarqué que cela est plus facilement traduisible en mots, lors des moments de lâcher prise en improvisation. Les outils que j’ai retenus lors des sessions d’apprentissage servent principalement à affiner ma concentration et la facilité de mouvement. La plupart des méthodes que j’ai pu expérimenter, visent l’utilisation d’une quantité d’effort appropriée pour une activité particulière, libérant les tensions du corps pour avoir plus d’énergie à utiliser ailleurs. Bien que la communauté des pratiquants puisse parler des effets thérapeutiques de ces pratiques, j’aimerais clarifier cet aspect. Pour moi et probablement pour des autres praticiens, il ne s’agit pas des traitements proprement parler, mais plutôt d’une volonté de rééducation de l’esprit et du corps en libérant des tensions et blocages.

I.1.1.1 B.M.C

En me rapprochant de ces pratiques, j’ai découvert entre autre la méthode Body Mind Centering lors de sessions d’entraînement physique au théâtre du Soleil. En 2014,

j'ai été en stage à la Cartoucherie de Vincennes en tant qu'assistante décor pour le spectacle MacBeth. Avec d'autres stagiaires, nous nous réunissons le matin pour pratiquer des exercices d'éveil corporel.

Cette pédagogie du corps est orienté vers la recherche d'un équilibre entre le système nerveux sympathique et le système nerveux parasympathique. Plus tard j'ai eu l'occasion d'approfondir et mieux me renseigner sur ses principes.

La Body-Mind Centering a été créée à la fin des années 70 par Bonnie Bainbridge Cohen, danseuse, ergothérapeute et ancienne choréologue en notation Laban. Son approche se focalise sur la perception individuelle, lors des études expérientielles de l'anatomie et de la physiologie du corps. Elle utilise des systèmes pour définir plusieurs niveaux d'exploration sensorielle. Cela donne suite à un mélange d'expérience cognitive de compréhension et expérience phénoménologique d'intégration expérientielle du corps. Un des objectifs de cette pratique est d'agrandir les dynamiques psycho-physiques de la perception. Ainsi le développement du mouvement est étudié à l'échelle de son développement ontogénétique (de l'embryon à l'adulte) et comme évolution progressive des espèces dans le règne animal (la marche des amphibiens a évolué en marche bipède des mammifères). Avant tout, BMC est une étude expérientielle basée sur l'incarnation qui a un intérêt pour le développement en tant que processus de travail mais aussi devenir du corps :

“Development is not a linear process but occurs in overlapping waves with each stage containing elements of all the others. Because each previous stage underlies and supports each successive stage, any skipping, interrupting, or failing to complete a stage of development can lead to alignment/ movement problems, imbalances within the body systems, and problems in perception, sequencing, organization, memory, creativity and communication.“

Cette pratique corporelle est largement utilisée non seulement dans la danse mais aussi dans de nombreux types de travail corporel, psycho-thérapie, yoga ou musique. A travers le mouvement et le toucher, les praticiens explorent des principes anatomiques et physiologiques multiples. Cela favorise une prise de conscience des divers systèmes du corps- liquides, tissus, organes, squelette, le système neuro-endocrinien pour orienter une action basée sur la perception.

- Parmi ces systèmes, nous mentionnons le système squelettique- structure de soutien qui répartit notre poids sur la terre, en lien avec la gravité.
- Le système des organes est pour la communauté BMC plutôt connecté à nos émotions et à notre façon de les exprimer.
- Le système endocrinien est vu comme métaphore de notre intuition et s'exprime dans nos moments forts tandis que le système de muscles exprime notre vitalité et notre puissance.
- Le système nerveux à son tour est un support de la mémoire de nos expériences et perceptions. Lorsque le mental incorpore cette structure, il facilite l'apprentissage de nouvelles expériences basées sur l'intuition et la créativité.

Pour les praticiens BMC, lorsqu'un système est sur-stimulé ou déséquilibré, il peut devenir la source de blessures, de maladies ou de détresse émotionnelle et psychologique. Pour équilibrer cela, l'imaginaire biologique du BMC stimule la prise en conscience du fonctionnement du corps lors des sessions guidées. Cependant, comme le décrit l'anthropologue Jeremy Damien dans sa thèse, lors de son expérience BMC en danse amateur avec le collectif *Les Zélées*, les danseurs ont du mal à se représenter et entrer en relation avec certains systèmes. Le système lymphatique avec les attributs désignés

par les praticiens tels “la clarté” et “la finesse” induit en erreur les danseurs, au point où l’auteur se demande si cela relève d’une réalité du corps ou plutôt d’une métaphore à intégrer de façon subjective. C’est important de remarque ici encore une fois des ambiguïtés en lien avec des concepts pluridisciplinaires. La signification du mot “lymphé” dans le domaine de la médecine n’est pas la même lors d’un atelier de danse. En tant qu’anthropologue, Damien rapproche la pré-supposée dimension thérapeutique de certaines pratiques, à des rituels et formes d’auto-suggestion collectives. Pour ma part, je m’interroge sur les effets de ces pratiques sur l’imagination des danseurs, sur leur capacité de produire des mouvements “nouveaux”. La réponse vient de Cohen pour qui :

“when we are talking about blood or lymph or any physical substances, we are not only talking about substances but about states of consciousness and processes inherent within them. We are relating our experiences to these maps, but the maps are not the experience”.

Pour porter cette réflexion plus loin, Carla Bottiglieri cite à son tour la philosophe et chorégraphe allemande Petra Sabisch pour qui :

“le mouvement est porté par une sorte de conjecture : il est l’expression exacte de l’indétermination de la relation entre sensation et imagination. Sans cette inspiration spéculative dans le jeu co-immanent entre le fond kinesthésique et les procédures imaginatives de production de l’image, il n’y aurait pas de spécifications par rapport aux qualités du mouvement. La relation indéterminée entre sensation et imagination devient un rapport singulier : elle produit une différence dans la qualité du mouvement, sans pour autant épuiser la virtualité de leur relation.”

Dans son livre “Sensing, feeling and acting”, Cohen explique son intention de faciliter l’accès à “une connaissance nouvelle en provenance de soi” et ainsi résoudre la dichotomie corps-esprit. Cela est structuré autour de trois concepts-clé qu’elle appelle l’alphabet de mouvement :

“les réflexes primitifs en lien avec les mouvements spontanés et leur relation avec les mouvements intégrés, les réactions de redressement par rapport à la gravité et les réponses d’équilibration pour garder notre centre de masse en équilibre et rester debout”.

Un quatrième concept intitulé *Basic Neuro Cellular Patterns* synthétise ces derniers, en organisant une classification de modèles en lien avec le développement phylogénétique et ontogénétique du mouvement. Il faut également préciser qu’en BMC le terme “somatique” est pensé en opposition avec celui de “psychique”, avec un fort intérêt pour les mouvements réflexes et la façon dont le système nerveux périphérique s’organise. Pour clarifier le mouvement réflexe, Cohen affirme :

“When a movement becomes reflexive, would you say that the experience goes from sensing to feeling? Yes it gets into the blood. I feel the reflexes have a lot to do with the blood, with emotional expressions”.

Selon BMC, la manière de bouger de chaque individu est influencée par la façon dont le mental se manifeste dans le corps lorsqu’il bouge. Lorsqu’il y a un ajustement perpétuel entre action et cognition, il y a également un alignement harmonieux entre différents systèmes. Comme déjà précisé, les supports d’exploration sont constitués de nos sens mais aussi de notre imagination.

Entrer dans cette dimension imaginaire implique la sollicitation **du sens de la proprioception**. Cela part de l’hypothèse que chaque tissu de notre corps a sa propre

vibration et résonance. La qualité du toucher dans BMC est ainsi basée sur la compréhension expérientielle de ces données. En parallèle, les praticiens peuvent prendre conscience d'une partie du corps en étudiant des images, des textes ou des livres d'anatomie pour mieux les visualiser. Une des formes d'exploration le plus directes repose sur un mélange entre le toucher et la visualisation des parties du corps pour arriver à un état de somatisation. Cet état est défini comme une prise de conscience directe des sensations et perceptions qui se dégagent de la partie du corps sur laquelle nous nous focalisons. Il est suggéré que, lors de cette étape de somatisation en BMC, un échange d'informations bi-directionnel a lieu entre les cellules du corps et le cerveau. Le toucher et le mouvement sont parmi les premiers sens que nous expérimentons lors de notre naissance. Ainsi cela renvoie à des processus de re-mémorisation des sensations plus anciennes de notre corps.

Un autre concept employé par cette méthode est le centrage, décrit par la Carla Bottiglieri de la façon suivante :

“D'autre part, l'opération de centrage renvoie métaphoriquement aux gestes manuels du potier, qui tourne l'argile autour du vide, pour donner forme à un vase. Moulage ou modulation 17? Le centrage, écrit Cohen, n'est ni la recherche d'aboutissement d'une forme, ni un lieu d'arrivée, mais un “équilibre dynamique qui fluctue autour d'un point en déplacement constant” 18. Il peut ainsi s'initier en n'importe quel point, se propager vers n'importe quelle direction : plusieurs centres, donc, comme autant de foyers possibles d'amorce et d'amplification. J'ajouterai que ce mouvement est le processus continu d'une relation où les termes s'échangent, ou se permutent : body et mind ne relèvent pas de deux ontologies distinctes, bien plutôt, ils instantanément deux bordures, ou deux faces d'une limite topologique où formes et forces s'affectent mutuellement, se répètent et se différencient, adviennent les unes aux autres, deviennent.”

Puisque cette technique est en constant renouvellement et amélioration, dernièrement un autre concept-clé a été développé. La conscience et l'embodiment cellulaire représentent :

“a state in which all cells have equal opportunity for expression, receptivity and cooperation. Attuning ourselves to our cellular consciousness brings us to a state in which we can find the ground from which flows the intricate manifestations of our physical, physiological and spiritual being.” Cependant Cohen ne mentionne pas ses applications en danse et la filiation avec le travail de la chorégraphe américaine Deborah Hay que nous allons mentionner plus loin. Si pour Cohen “cellular consciousness is awakening the cells to themselves, which the brain cannot do.”

A son tour, la chorégraphe Deborah Hay emploie ces concepts pour évoquer un état méditatif dans lequel des états de présence. Je vais aborder la façon dont je m'approprie ces éléments dans ma pratique, plus tard dans notre étude.

Cependant j'aimerais préciser que faire l'expérience de ma propre anatomie et de son fonctionnement psychologique, a augmenté mon sentiment d'identité artistique en tant que danseuse. Lors de mes laboratoires de recherche sur la conscience corporelle, j'ai eu l'occasion d'améliorer ma pratique et choisir ce qui mieux correspond à mes intentions, en interprétant à ma façon cette approche kinesthésique de l'anatomie humaine.

A ce jour, je pense avoir utilisé le BMC comme point de départ afin de développer une meilleure compréhension des sensations de mon corps et de l'action exprimée par

le mouvement et le toucher. Cela m'a permis d'activer une forme de conscience propre à chaque partie de mon corps et ainsi faire émerger une danse spontanée, propre à ce vécu.

I.1.1.2 Feldenkrais

Cette méthode développée par Moshé Feldenkrais revisite le mouvement des articulations de chaque corps, laissant à chacun la possibilité d'être plus autonome et confiant lorsqu'il bouge à sa façon. Ces cours sont connus sous le nom des "cours de prise de conscience par le mouvement". Pareil aux autres pratiques somatiques, elle permet de se focaliser sur les sensations internes, pour voir comment exécuter des mouvements plus souples. La méthode Feldenkrais vise à restaurer la capacité de bouger lors des accidents et à reprendre des habitudes de mouvement naturelles, en comprenant la quantité d'efforts nécessaires pour exécuter un mouvement de façon efficace. De cette façon, chaque participant a la possibilité d'être plus autonome et en confiance lors de ses déplacements dans l'espace. Proche de pratiques corporelles comme le Tai Chi, Feldenkrais utilise des mouvements lents pour faciliter la concentration du pratiquant sur des effets de maîtrise de sa force ou de sa flexibilité.

J'ai découvert la méthode Feldenkrais lors des cours hebdomadaires à l'université Sorbonne Nouvelle. La chercheuse Sylvie Frotin mentionne comment cette pratique contribue au processus de subjectivation en valorisant **le corps-sujet plutôt que le corps-objet**. En invitant, par exemple, une personne "à déterminer la position optimale pour exécuter un mouvement en s'appuyant sur son ressenti plutôt que sur des standards esthétiques arbitraires"³[Frotin]. Différents exercices basés sur la perception du corps en mouvement ou sur la conscience de la respiration, permettent aux participants de prendre conscience de leurs habitudes corporelles. Ainsi en Feldenkrais, "l'apprentissage consiste à éveiller les zones d'anesthésie sensorielle et à élargir les types de sensation possible"[Frotin]. Plus généralement, la méthode Feldenkrais aide à coordonner différentes parties du corps ensemble, encourageant l'expression des ressentis et des émotions pour une intégration holistique du corps et de l'esprit. Dans l'approche défendue par cette pratique somatique, souvent conscience du mouvement et conscience de la respiration vont ensemble :

"L'éducateur somatique adhère à l'idée qu'une fonction sensori-motrice entravée affecte l'ensemble de la personne. Réciproquement, toute amélioration d'une fonction améliorera éventuellement l'entièreté de la personne. Par exemple, face à une personne présentant une respiration déficiente, le professeur pourra donc proposer diverses activités de mouvements pour que la personne chemine vers un mouvement diaphragmatique ample et pleinement fonctionnel, puisqu'il sait qu'un diaphragme apaisé est accompagné de cognitions moins anxiogènes. (...) Ressentir sa solidité osseuse, ressentir une expansion de sa respiration, sentir son regard s'ouvrir, pour ne citer que ces quelques exemples, sont la manifestation physique d'une confiance en soi ou, inversement pourrions-nous dire, la confiance en soi est la manifestation psychologique d'une solidité osseuse, d'une expansion de sa respiration ou d'un regard ouvert."

Les positions utilisées dans Feldenkrais telles *la pose au sol*, visent à réduire l'effet de la gravité sur le corps. Cela encourage la hanche à s'ouvrir pour faciliter des actions comme la marche et la course et améliore la mobilité des mouvements et aide à soulager les tensions et les tensions sur les articulations. Ce sont des exercices collectifs structurés

autour d'un thème, dont l'objectif est d'avoir une prise de conscience sur son propre mouvement. Autre que les instructions sur la façon de bouger, le praticien donne des indications perceptives - sur quoi concentrer son attention et conceptuelles -pourquoi cette méthode ne s'illustre pas, pourquoi elle cherche le moindre effort. **Les exercices du recueil "Awareness Through Movement (PCM)" peuvent être liés aux travaux de F. Varela sur l'autopoïèse**

Praticienne Feldenkreis, Isabelle Ginot témoigne également des changements qui opèrent dans le corps et les différentes manières de les évaluer.

Il y a un fort lien entre ces pratiques des concepts émergents "d'image de corps" et "schéma corporel".

À la fin d'une séance de "Prise de conscience par le mouvement", l'expérience la plus courante est celle d'un changement très sensible dans la perception de la posture debout- comprendre quels appuis, observer son alignement, son hauteur et l'espace autour. En guise de conclusion de la séance, la marche et divers mouvements quotidiens sont proposés à l'exploration. Chaque changement peut être ressenti plus ou moins durablement et surtout différemment. Chaque perception est spécifique- par exemple un élève ressent son poids repartit différemment entre ses deux pieds. Un autre est confuse ou soulagée par la découverte de nouvelles postures. Quand un changement persiste d'une séance à l'autre, il deviendra plus habituel ou, selon l'expression de Feldenkrais - "intégré". Ce qui signifiera par exemple que le poids du corps est mieux réparti qu'auparavant, sans que l'élève le remarque. Cette nouvelle organisation gravitaire aura intégré le schéma corporel de la personne.

I.1.1.3 Viewpoints

Une autre méthode que j'ai intégrée dans mon approche expérimentale d'entraînement est la technique ViewPoints. Cette technique structurée des processus de composition et de la mise en scène, est issue d'une méthode inventée par l'artiste de théâtre Mary Overlie dans les années 70. Son objectif est de stimuler la créativité et l'inspiration en utilisant des points de vue pour focaliser la concentration et ordonner la façon de travailler. Elle a été ensuite adaptée par les metteuses en scène Anne Bogart et Tina Landau autour de neuf points de vue "physiques" et de 5 points de vue "vocaux". Pour moi, l'apprentissage de ViewPoints s'est fait à travers des sessions d'expérimentations pratiques avec le collectif de metteurs en scène Open Source. En tant qu'outil de mise en scène, le ViewPoints revisite la hiérarchie traditionnelle entre metteur en scène et acteurs. Les acteurs sont considérés comme des participants actifs dans la création globale du spectacle. Leur attention est focalisée sur différents éléments de la performance -rythme, durée, geste, relation spatiale. L'article [Dennis] rend compte des expériences des étudiants en danse qui utilisent cette méthode. L'auteur interroge les exigences de cette méthode suite aux multiples positions du sujet. Il est à la fois observateur, participant, créateur, témoin et acteur. Cela part de la supposition que si les acteurs sont ouverts à leur environnement scénique, ils peuvent créer un mouvement et une composition scéniques dynamiques. Dans un entretien lors d'une conférence sur cette technique, une de ses fondatrices, Anne Bogart affirme que rien n'est inventé, pour cette pratique, mais que tout est venu comme une réponse concertée à des besoins de plateau. Cherchant à convoquer l'instinct sur le plateau, ce qui m'intéresse dans cette technique est son rapport à la danse, définie au sens large comme mouvement :

"What is dance? they asked. If an elephant swings its trunk, is it dance?
If a person walks across the stage, is that dance?"

Parmi les principes employés, **la réponse kinesthésique** est un type de mouvement selon lequel un geste spontané surgit en réponse à l'environnement extérieur. Des exemples de réponses kinesthésiques apparaissent lorsque nous nous levons instantanément quand quelqu'un ouvre une porte ou nous grattons la tête si quelqu'un nous pose une question difficile. Ce principe permet d'analyser le geste selon deux critères :

- gestes comportementaux : ceux que nous employons dans notre vie quotidienne, qui font écho à des situations de vie
- gestes expressifs : ceux qui expriment une émotion et répondent à des besoins d'abstractisation

Appliquer ces observations au fonctionnement d'une machine, m'a permis de voir si des gestes expressifs peuvent lui être propres ou pas. Entre philosophie pratique du travail, méthode d'entraînement ou technique d'improvisation, Viewpoints aide à mieux structurer le corps dans l'espace et le temps de la représentation. Ses éléments tangibles sont des points de vue selon lesquels les participants concentrent leur attention. Ils fournissent un ensemble d'outils qui libèrent l'imagination. Au plus large, l'approche systématique de cette méthode aide également les praticiens à remettre en question leur perception. Cela les permet de s'investir dans une pratique créative qui exige action et exploration pour déconstruire et réorganiser un théâtre viscéral et visuel.

I.1.1.4 Butō

Une autre type d'exploration sensorielle que j'ai eu l'occasion de découvrir est la danse Butō, lors de mes stages avec Atsushi Takenouchi entre 2013 et 2015. Cette pratique devenue un style de danse japonaise d'avant-garde est également un mode de vie. Elle diffère à la fois de la danse traditionnelle japonaise et de la danse occidentale moderne. Créé par Tatsumi Hijikata et Kazuo Ohno probablement en réaction aux événements de la Seconde Guerre mondiale, elle explore des thèmes tabous de la société. Ainsi cette danse convoque des images grotesques avec des mouvements corporels parfois lents, parfois compulsifs toujours en lien avec le soi. Haruchika Noguchi (1911 - 1976), **inventeur du concept thérapeutique de Seitai**, développe ensuite *Katsugen Undo* comme pratique complémentaire au butō. Katsugen Undo part du postulat que nous avons tendance à nous concentrer sur des énergies excessives qui inhibent nos systèmes d'autorégulation, altérant ainsi nos fonctions physiques, mentales et émotionnelles. Cette pratique est un exercice dynamique destiné à soulager le stress, à détoxifier le corps et à l'amener à un équilibre naturel et sain. Elle laisse libre cours aux mouvements involontaires du système nerveux autonome, en améliorant l'endurance et la flexibilité de l'organisme.

I.1.1.5 Gaga

Ensuite début 2020 je suis allée en Israël pour expérimenter le Gaga Movement, dont la pédagogie encourage le lâcher prise et le bien être des danseurs. Mouvement de danse non-conventionnelle, cette pratique a été développée par le directeur artistique de la Batsheva Dance Company, Ohad Naharin. Lors d'un accident au dos dans les années 90, il s'est lancé dans un processus de recherche corporelle avec des personnes sans expérience en danse. Ces expérimentations ont donné place au laboratoire Gaga/people étant ensuite demandés comme training régulier par les danseurs de sa compagnie, donnant suite aux cycles Gaga/dancers. Selon le contexte, cette technique a plusieurs déclinaisons : training pour renforcer le corps et le préparer physiquement en termes de

souplesse et d'endurance, échauffement avant les répétitions et outil d'exploration pour cultiver la créativité. Dans son article- "The Phenomenology of the Body Schema and Contemporary Dance Practice : The Example of *Gaga*", la chercheuse Anna Foutier décrit les modalités de travail des danseurs du 21e siècle, devenus entrepreneurs de leur propre corps et technicité :

“En raison des tendances chorégraphiques et artistiques ainsi que de la difficulté croissante pour les danseurs d'obtenir des contrats plus longs, la danseuse est devenue une *entrepreneure* censée façonner sa formation, s'adapter à divers styles et pratiques chorégraphiques et souvent fournir du matériel de mouvement aux pièces avec lesquelles elle travaille. Que cela soit perçu comme libérant l'agence et l'autorité de la danseuse sur son travail ou comme un accommodement à un contexte sociétal marqué par le néolibéralisme où La qualité marchande est un impératif, le danseur contemporain a une approche éclectique où l'entraînement peut varier du ballet, moderne, jazz, capoeira, pilates ou yoga à la natation ou à la course. Dans le monde de la danse post-postmoderne, l'accent n'est plus mis sur le moulage du corps dans une certaine forme, comme dans le ballet classique, ou sur le démantèlement des habitudes afin de découvrir des modèles de mouvement naturels, comme dans la danse moderne, mais plutôt sur la déconstruction et le remodelage continu du corps.”

Dans les cours de *Gaga* que j'ai pris, l'enseignant et les participants sont en constant mouvement. Les participants reçoivent plusieurs types d'instructions : lever ses bras comme s'ils ont un poids lourd sur le dos, les soulever et les laisser tomber en étant recouvert par du miel, sentir ses bras légers comme une plume, tomber au sol avec la même vitesse que les bras qui tombent, etc. L'objectif de *Gaga* est d'ouvrir de nouvelles possibilités d'exploration dans le corps et ainsi confronter les anciennes habitudes afin de développer une conscience du corps et une écoute intérieure.

I.1.2 Le Shaking comme outil de travail

Le Shaking vu ici comme tremblement volontaire du corps est une pratique somatique que nous pouvons observer dans les animaux lorsqu'ils secouent leur corps après un événement dangereux qui a sollicité leur instinct de survie. Les éthologues ont identifié trois mécanismes de défense comme formes de réaction immédiate chez les animaux : s'en fuir, se battre ou se figer - le célèbre *fight, flee or freeze*. Parmi les trois la réponse "se figer" (en anglais *freeze*) est un mécanisme de survie qui protège l'animal en danger en inhibant et immobilisant son corps face à la douleur. C'est le cas de la vidéo du bison entouré par des lions qui dévient tout d'un coup mou et arrête de se débattre dans la bouche du crocodile, pour s'enfuir deux secondes après que les lions commencent à leur tour attaquer le crocodile pour disputer leur proie. **mettre lien** Une fois inhibés, les mécanismes de défense produites par le corps, comme l'adrénaline, restent stockés à l'intérieur et une fois le danger passé, les animaux vont secouer leur corps pour les libérer. Les exercices de libération des tensions aident le corps à accéder à des schémas musculaires profonds de stress et de tension, voire de traumatismes pour certains chercheurs (citer). Elles activent un mécanisme réflexe naturel de tremblement ou de vibration qui libère la tension musculaire, calmant le système nerveux. Lorsque ce mécanisme de secousses musculaires et vibrations est activé de façon volontaire, le corps est encouragé à revenir à un état d'équilibre. J'ai décidé d'utiliser et ensuite

adapter cette technique lors de mes échauffements de danse car cette méthode n'a pas spécifiquement pour but de se concentrer sur soi et de ralentir le fil des pensées, mais plutôt de "libérer" le corps de ses tensions et privilégier le sentiment de lâcher-prise. Cette technique peut fonctionner particulièrement bien pour tous ceux et celles qui ont beaucoup de mal à rester sans bouger et à mettre leurs pensées en pause. Actuellement des thérapeutes utilisent des techniques de shaking pour réduire les effets du stress traumatique (PTSD).

I.1.2.1 Contexte

David Bercei, est auteur de trois livres traduits en 15 langues. Il est psychologue et activiste humanitaire américain qui travaille dans les domaines de la réduction du stress suite à des traumatismes. Dès la fin des années 1990, Bercei a travaillé en Extrême-Orient et en Afrique dans des zones de conflit. Suite à cette expérience du terrain, il a remarqué à quel point les secousses étaient une réponse universelle au traumatisme. Ces expériences l'ont mené à la création d'un ensemble d'exercices de libération de tension et de traumatisme appelés *Tension and Trauma Releasing Exercises (TRE)*. Sa carrière universitaire comprend un diplôme en travail social (PhD), en travail social clinique (MA), en théologie (MA), ainsi qu'en études du Moyen-Orient (MA). L'objectif de sa thérapie est de trouver des moyens pour calmer le système nerveux avec l'aide de ce qu'il définit comme *Self Induced Therapeutic Tremors (SUTT)* pour un état de détente et repos parasympathiques profonds. Sa méthode est basée sur une approche neurophysiologique intégrative qui utilise l'homéostasie pour décharger de façon mécanique la tension physique du corps.

Selon des études (citer), pratiquer le "shaking" en tant que protocole de mouvement au moins entre 5 et 15 minutes à la fois, permettrait d'activer le système nerveux parasympathique, ce qu'indique au corps de se détendre. Cette communication directe entre nos muscles, nos membres et notre système nerveux central permet de relâcher certaines tensions, tout en activant un sens de présence dans le corps.

Un autre outil que Bercei combine avec sa technique est la méditation de la pleine conscience pour réguler les émotions en augmentant le lien avec le corps et sa sensorialité. La pleine conscience encourage l'acceptation plutôt que l'évitement des expériences traumatiques et diminue la rumination sur des événements passés ou futurs qui peuvent épuiser notre énergie. Une première étude pilote qui mesure le stress chez 21 professionnels de la santé en Afrique du Sud, avant et après une utilisation de la méthode TRE pendant 8 semaines, montre les effets de cette méthode [Bercei].

I.1.2.2 Exemple d'exploration sensorielle avec du shaking inspiré par la technique TRE

Tout d'abord, je me familiarise avec la pièce où je suis et la surface sur laquelle mon corps s'appuie, afin que mon système nerveux soit détendu et habitué à son environnement. Je ferme les yeux et écoute les bruits autour de moi, du plus lointain au plus proche. Je touche les surfaces autour de moi, en insistant sur les textures. Une fois ce type d'exercice sensoriel fini, je commence par faire quelques exercices préparatoires tels que des étirements type yoga ou pilates pour fatiguer mes muscles. L'objectif est de privilégier un état de lâcher-prise, pour l'étape suivante. Ensuite je m'allonge sur le dos, la plante des pieds jointe, les genoux pliés sur le côté. Je compte jusqu'à 150 pendant que je ramène mes genoux l'un vers l'autre et je maintiens la position. Je

répète cette étape jusqu'au quand mes genoux se touchent.

Petit à petit, je sens les muscles de ma cuisse se fatiguer. Pour Berceci, cette phase représente les shakes ou les tremblements. Au fur et à mesure que mes genoux s'approchent, les tremblements deviennent plus évidents et je peux les sentir remonter le long de mes jambes ou ma colonne vertébrale. Après vingt minutes, alors que mes genoux sont maintenant presque collés l'un à l'autre, je saccade le bas de mon corps presque d'une façon comique. Pour prolonger l'expérience, je m'allonge sur le dos et prends quelques minutes pour expirer bruyamment. Lorsque je me sens détendue, je m'assois sur mes talons. Je prends quelques respirations, puis je réfléchis à mon ressenti et à comment intégrer cette expérimentation dans mes recherches corporelles.

I.1.3 **Renouvellement des approches chorégraphiques dans l'histoire de la danse**

Dans son livre *Histoire de la danse*(1933) Curt Sachs parle de la danse comme le premier-né des arts :

“La musique et la poésie s'écoulent dans le temps ; les arts plastiques et l'architecture modèlent l'espace. Mais la danse vit à la fois dans l'espace et le temps. Avant de confier ses émotions à la pierre, au verbe, au son, l'homme se sert de son propre corps pour organiser l'espace et pour rythmer le temps”.

Pour prouver que la danse apporte une dimension sotériologique depuis toujours, il liste les danses à contre coups et les danses extatiques des peuples archaïques. Un siècle après ces observations, cette dimension thérapeutique des danses reste toujours d'actualité. Des méthodes d'éducation somatique développent autant de moyens pour dépasser nos dissonances cognitives et comprendre l'intelligence du corps. Cependant il est important de souligner que dans notre contexte, ce qui nous intéresse est la façon dont ces méthodes ont pu accompagner les danseurs et praticiens en danse dans leur l'intention de renouveler les formes d'expression de cet art. L'histoire de la danse moderne et son renouvellement de formes à partir du début du 20e siècle, commence avec l'américaine Loïe Fuller et sa *Danse Serpentine*, faite de spirales et de volutes de voiles. Égérie de l'avant-garde artistique de la Belle Epoque, elle libère le corps et met en place les bases de l'abstraction en danse. Complémentaire à cette approche est la démarche mise en place par François Delsarte (1811-1871) professeur de chant qui développe entre 1840 et 1870 une théorie de l'expression fondée sur des correspondances entre geste et émotion. Par le biais du dramaturge américain Steele Mackaye, inscrit à ses cours à Paris, les danseurs des Etats Unis vont prendre connaissance du système mis en place par Delsarte, donnant place à un mouvement appelé *delsartisme* d'après le nom de son inventeur. L'influence de Delsarte va marquer tout une génération de danseurs modernes en Amérique tels Ruth Saint Denis(1879-1968) et Ted Shawn(1891-1972).

Quelques années plus tard c'est le tour de l'allemande Mary Wigmann de promouvoir la danse libre et de présenter sa *Danse de la Sorcière* ou *Hexentanz* en 1914. Selon Hubert Godard, il y avait dans sa démarche deux concepts-clé :

“une travaillant l'imaginaire, l'autre le contraignant par une idéologie (le nazi), infléchissant l'organisation tonico-gravitaire qui anticipe et accompagne tout geste, toute attitude corporelle.”

Ce courant international, initié entre autres par Isadora Duncan (1877-1927) influença de nombreux chorégraphes et marqua les débuts de la danse moderne. Le solo de danse de Wigman rompt avec la tradition classique par des gestes brusques, une posture au sol et des bras tendus. Avec l'accompagnement de percussions, son apparence de possédée convoque une dimension sensorielle de la danse, centrée sur une expérience de l'intimité et de connexion à soi. Tandis qu'à la même époque à Paris, l'ukrainien Vaslav Nijinski va plus loin dans le rapport à la sensorialité en simulant une masturbation pendant *L'après-midi d'un faune*.

Quelque décennies plus tard, Martha Graham développe une pédagogie basée sur l'opposition entre contraction et libération, avec l'aide des cycles de respiration. Considérée comme fondatrice de la danse contemporaine, son travail a inspiré les générations de chorégraphes de fin de XX^{ème} siècle. Toujours dans les années 1940, Merce Cunningham et John Cage ont développé un concept radicalement nouveau en préparant la musique et la danse indépendamment, au sein d'une même performance. Ainsi les mouvements des danseurs ne sont plus liés aux rythmes, à l'humeur et à la structure de la musique. Chaque forme d'art existe de façon autonome dans un espace et un temps partagés. Dans une autre partie du monde, cette fois le Japon, Tatsumi Hijikata (1928-1986) et Kazuo Ōno (1906-2010) développent la danse de butō nourrie par les avant-gardes artistiques européennes comme l'expressionnisme allemand et le surréalisme. Née dans les années 1960, cette danse marque une rupture avec les arts vivants traditionnels du nô et du kabuki, en s'inspirant de bouddhisme et de croyances shintō. Les remous socio-politiques qui secouèrent le Japon à cette époque, notamment les événements tragiques d'Hiroshima et de Nagasaki de 1945, donnent forme à cette danse sensorielle basée sur l'introspection de ses protagonistes.

Une autre figure incontournable dans l'histoire de la danse est Pina Bausch (1940-2009) danseuse et chorégraphe allemande. Fondatrice de la compagnie Tanztheater Wuppertal, elle rompt définitivement avec les formes de danse conventionnelles en introduisant le concept de danse-théâtre ou Tanztheater sur la scène allemande et internationale. Au début, des spectacles tel *Le Sacre du printemps* (1975) ont suscité de nombreuses critiques, avant de devenir une référence dans l'histoire de la danse post-moderne. Sur un sol recouvert de terre, danseurs et danseuses s'opposent, en se livrant à une lutte sauvage et poétique couverts de boue et de sueur. Cette lutte marque le sacrifice de l'élue, comme dans le rituel païen du chef-d'œuvre de Stravinsky. En allant jusqu'à l'épuisement, la danse se libère ainsi de son rapport à la représentation en développant de nouvelles normes esthétiques. Presque à la même époque, Carolyn Carlson, née le 7 mars 1943 à Oakland en Californie, danse pieds nus à l'Opéra Garnier à Paris et ouvre un laboratoire de recherche sur le mouvement en invitant des danseurs amateurs à rejoindre sa recherche. Tandis qu'Anne Teresa De Keersmaecker crée *Rosas danst Rosas* en 1983- pièce pour quatre danseuses et quatre mouvements, dont le titre donne le nom de sa compagnie. L'utilisation presque radicale de la musique de Steve Reich et Thierry De Mey, comme support premier de sa composition chorégraphique, ainsi que le recours aux motifs géométriques (cercles, courtes spirales, diagonales impeccables) comme base pour les mouvements, distinguent le travail de Keersmaecker des autres chorégraphes de sa génération.

Le travail sur une chaise, la répétition et l'épuisement du corps sont également des éléments clés de sa démarche. Quelques années plus tard, au contrepoint entre l'Amérique et l'Israël, Ohad Naharin renouvelle avec les traditions et les chants traditionnels juifs. Dans *Echad Mi Yodea* (1990), des danseurs assis sur des chaises, en train de trembler de façon répétitive évoquent des moments de dévotion dans une synagogue. Des

pires de vêtements jetés par terre peuvent renvoyer à des photographies de l'Holocauste. Des danseurs qui se déchaînent à travers la chorégraphie. Leur lutte pourrait être interprétée comme une résistance et un impasse suite à la construction d'Israël, mais aussi comme un dépassement de soi de l'artiste-créateur.

Le début du 21^{ème} siècle continue cette tradition de la danse libérée de formes, de croisement de disciplines et des pratiques que cela soit chant, art martiaux, arts plastiques ou nouvelles technologies. Souvent lors des spectacles avec plusieurs danseurs sur le plateau, nous nous habituons à voir pousser les limites de la physicalité, sans oublier l'histoire de la danse et ses traditions, auxquelles la plupart des chorégraphes que je cite rendent hommage. Dans son chef d'œuvre *In Spite of Wishing and Wanting*(1999), Wim Vandekeybus imagine une performance sur le désir primordial et la tension entre le familier et l'étrange. Sur scène que des hommes. Leurs mouvements frôlent la férocité, la sauvagerie et la naïveté. Des séquences de danse envoûtantes sur une bande sonore sensuelle de David Byrne, donnent l'impression que les danseurs sont possédés par quelque chose ou quelqu'un. La peur et le désir de se transformer en quelque chose d'autre, représentent un thème central dans le travail de Vandekeybus.

Un autre projet qui traite du rapport que nous avons à la composition de la danse et la façon de la représenter est *Synchronous Objects for One Flat Thing*(2010). La collaboration entre William Forsythe et l'Ohio State University est basée sur le traitement des informations numériques, spatiales ou temporelles à partir de vidéos de l'œuvre de danse *One Flat Thing* de Forsythe ou des performeurs dansent sur et avec des tables. Leurs mouvements se synchronisent selon une série d'indices internes. Une fois la danse enregistrée sous différentes perspectives, les données ont servi pour créer d'autres médias, événements et objets. Par exemple, un objet synchrone développé par Ola Ahlqvist dans le département de géographie de l'Université d'Ohio, montre la densité du mouvement des danseurs. Cella prend la forme d'un paysage topographique avec des montagnes colorées représentant les endroits où chacun passait la plupart de son temps lors de la danse.

Dans la même lignée, le spectacle *The Great Tammer*(2017) du chorégraphe grec Dimitris Papaioannou traite du rapport que les danseurs ont au corps, en s'inspirant de la sculpture et la peinture classique. Son travail a une forte composante plastique et repose sur une dilatation du temps. L'expérience qu'il propose aux spectateurs est sensorielle- des corps qui se démembreront pour se reconstituer en nouvelles images sur le plateau. Ce questionnement du corps est partagé, mais traité dans une approche différente par la chorégraphe brésilienne Lia Rodrigues. Ses créations transgressent plusieurs formes dont celle du rituel performé. Son spectacle *Furia*(2018) met en scène des moments extatiques en danse et des corps démembrés. Similaire au travail de Vandekeybus, nous pouvons croire les danseurs possédés. Leur présence convoque de l'émotion brute et transmet au spectateur une envie de partager la danse qui s'opère devant ses yeux.

I.1.3.1 Anna Halprin et son *taking part process*

Anna Halprin est une danseuse et chorégraphe américaine qui a beaucoup influencé la danse contemporaine. Dans sa pratique elle intègre des principes somatiques, en se focalisant sur des impulsions internes et un état de *grounding* (connexion) avec soi-même. Pour elle, il existe un phénomène d'interdépendance entre mouvement, sentiment et association interne du mouvement- vu comme représentation mentale. Son travail influencé par sa propre expérience du cancer, l'a amenée à créer avec des victimes de préjugés raciales, des personnes atteintes de maladies incurables comme le Sida et le cancer. Elle a intégré les principes de sa pédagogie lors des ateliers de danse à grande échelle, avec beaucoup de participants. Les dernières années de sa vie, elle cultive un lien entre la danse et la spiritualité. Dans un entretien avec Ilene A. Serlin [Serlin], elle évoque sa première professeure de danse et l'impacte que cela a eu sur sa carrière :

“Margareth 'Doubler was my true mentor, and she provided the best dance education I possibly could have had. She was a biologist by training, which gave her the foundation to approach dance from a different perspective than what was being taught by others as dance. She taught me to view dance from a scientific as well as philosophical and aesthetic point of view. She used to say, “Teach the objective principles of dance and this will enable your students to subjectify their experience.” What she gave me was a great gift. She taught me to cultivate my own creative expression rather than imitate someone else's style.”

Pour Halprin il y a une équivalence entre le fait d'être incorporé- *embodied*- et la spiritualité. Une des danses qu'elle avait mis en place c'est ce cycle de danses planétaires, ou plusieurs milliers de personnes dansent ensemble sur plusieurs continents :

“I created *Circle the Earth* with a different approach because I want to make dance as accessible as possible to everyone. I want to create dances that anybody can do, and I want to return people to an awareness of movement that I believe is one of our most essential birthrights.(...)I think dance happens to be my particular language ; it always has been. Any medium can be anybody's language ; dance just happens to be mine. It's been a way that has pointed me to directions that I could not preconceive, and that's been the adventure. It was a risk- taking for me. You know, I didn't know I was going to be doing a dance about reclaiming a mountain.(...)This way of working is now called the expressive arts approach, although it wasn't called expressive art in those days. I was able to envision a kind of dance that had a purpose, a healing purpose, a societal purpose, an environmental purpose. I never considered myself a therapist, although I might be referred to as a therapist. I consider myself simply a dancer. I began to think of these dances I was making as rituals. I found that the word ritual enabled me to move more consciously into the realm of dancing for the people, dancing for change.”

Cette danse a été d'abord performée un dimanche de Pâques, en pleine nature, sur une montagne où elle avait déjà l'habitude de danser. Halprin relate comment avec son groupe de participants, ils sont descendus du sommet de la montagne, après avoir accueilli le lever du soleil. Ils ont ensuite formé un cercle en dansant juste en dessous du sommet, pour pouvoir regarder dans les quatre directions. Chaque direction avait sa propre symbolique : le Sud est l'endroit d'où vient la vie, le Nord est l'endroit d'où vient la mort, et l'Ouest est l'endroit où va la lumière et l'Est est l'endroit d'où vient

la lumière. Après avoir fait cela, les danseurs partagent leur expérience, par petits groupes. En remémorant une de ses expériences de *Danse Planétaire*, Halprin évoque le souvenir d'un participant qu'elle connaissait, qui était en larmes, profondément ému après l'expérience. En écoutant son récit, elle a compris que son ami a eu une prise de conscience soudaine des aspects spirituels de sa vie. Souvent parmi les participants, la recherche de la spiritualité peut donner l'impression de quelque chose de spécial, d'inatteignable. Cependant son ami a trouvé un moment d'illumination en lien avec son travail. Il a pris conscience de la relation qu'il avait avec ses employés au restaurant, de la façon dont il traitait ses collègues, de la façon dont ils avaient l'habitude d'interagir et de coopérer. Pour lui, cette expérience d'appartenir à un groupe relevait de la spiritualité. L'élément principal dans l'approche de la danse d'Anna Halprin est son usage du mouvement naturel, intrinsèque au vécu quotidien du danseur. Ce type de mouvement structure l'expression et l'expérience de chaque corps. Dans son 'approche *Taking Part* Halprin parle de deux étapes :

- La première a lieu pour apprendre un langage commun à partir du corps, par l'usage des mouvements naturels. Les archétypes du corps reflètent et influencent les archétypes de la vie de chaque personne. Pour elle, le corps humain a des multiples dimensions : énergétique, physique, émotionnelle, mentale et spirituelle.
- La deuxième étape est un outil pour libérer la créativité collectivement pensée en lien avec les Cycles RSVP. Cette méthode de Cycles RSVP a été développée par son mari Lawrence Halprin dans les années 70 pour le projet Circle the Earth afin que chaque participant amène son vécu et histoire de vie dans le projet. Les Cycles RSVP se basent sur quatre principes : R parle de ressources (matériaux à disposition), S en anglais Scores représente les partitions comme celles de musique, V parle de la valeur des actions (plus spécifiquement l'appréciation, le feedback et la valeur qui accompagne le processus de création), alors que P vient de Performance ou l'implémentation des partitions.

I.1.3.2 *Deborah Hay is playing awake*

Deborah Hay est danseuse, chorégraphe, écrivaine et enseignante. Son travail se concentre sur des projets de danse postmodernes impliquant des danseurs peu formés, sur un accompagnement musical fragmenté. Son style de danse est défini par des mouvements ordinaires, sous la forme des partitions. Hay est l'une des fondatrices du Judson Dance Theater- collectif de danseurs, compositeurs et artistes visuels qui se sont produits entre 1962 et 1964, à la Judson Memorial Church à Greenwich Village en Manhattan. Les artistes impliqués dans ce collectif sont reconnus pour avoir déconstruit la pratique et la théorie de la danse moderne. Sur son site, Hay décrit l'influence de ses débuts dans la compagnie de Merce Cunningham. Lors d'une tournée au Japon en 1964, elle rencontre le théâtre Noh et incorpore dans sa pratique l'extrême lenteur, le minimalisme et la suspension des mouvements dans sa chorégraphie post-Cunningham. En 1966, Hay et d'autres artistes travaillent avec les experts en informatique des Bell Labs, dans des performances collaboratives intitulées *Evenings : Theatre and Engineering*. Lors de cette collaboration, elle participe à la performance : *Studies in Perception 1* de Ken Knowlton et Leon Harmon. Une photo de Hay, nue allongée avec l'un de premiers ordinateurs de Bell, est alors imprimée dans le New York Times puis exposée lors de l'une des premières expositions d'art informatique - "The Machine as Seen at the End of the Mechanical Age" au Museum of Modern Art de New York à la fin de l'année 1968. Après ces expériences, elle quitte New York pour s'ins-

taller à Vermont en 1970. Éloignée du monde de l'avant-garde artistique new-yorkaise, elle crée *Ten Circle Dances*- une pièce jouée dix soirs consécutifs sans public. L'écriture a une place fondamentale à l'intérieur de son processus de création :

“What my body can do is limited. This is not a bad thing because how I choreograph frees me from those limitations. Writing is then how I reframe and understand the body through my choreography.”

Son premier livre, *Moving Through the Universe in Bare Feet*(1975), contient ses observations tirées de cette expérience. Puis en 1976, Hay déménage du Vermont à Austin, au Texas, où elle commence à développer un ensemble de pratiques chorégraphiques autour du concept intitulé *playing awake* ou *jeu éveillé* qui engageaient l'interprète à plusieurs niveaux de perception à la fois. Cette méthode chorégraphique a été d'abord enseignée lors des ateliers pour d'interprètes et danseurs non formés, donnant suite à des performances publiques ultérieurement. Son deuxième livre, *Lamb at the Altar : The Story of a Dance*(1994), documente le processus créatif utilisé lors de cette période. Dans les années 1990, Hay se concentre presque exclusivement sur des danses solo, développées avec des principes de *playing awake*, sa méthode chorégraphique expérimentale. Ces œuvres comprennent *The Man Who Grew Common in Wisdom*(1989), *Voilà* (1995), *The Other Side of O*(1998), transmises ensuite à des interprètes renommés aux États-Unis, en Europe et en Australie. Son troisième livre *My Body, The Buddhist*, est publié par la suite à Wesleyan University Press en 2000. Ce livre contient ses réflexions sur le bouddhisme et les leçons qu'elle a apprises en portant une attention particulière à son corps pendant qu'elle dansait. Le concept de *mémoire cellulaire* est également décrit dans son livre. Dans sa thèse *Dance in the light of neuroscience : sharing the experience of Deborah Hay's performance : her work and reflections*, Gabriela Karolczak part du postulat que la danse est une expérience partagée entre un danseur et un spectateur, enracinée dans le mécanisme neurologique des neurones miroirs. Pour elle, les points d'interrogation en danse dont les neurosciences peuvent apporter des éléments de réponse, visent la validité écologique des expériences vécues. Le travail de Hay et la façon dont elle témoigne de ses observations empiriques à travers des décennies de pratique, transforment ses spectateurs en participants actifs à ses questionnements. D'ailleurs le credo artistique de Hay est défini de façon suivante :

“Without it being my intention, dance has become a medium for the study and application of detachment. Actually, I prefer the term dis-attachment because it implies a more active role in letting go. The balance between loyalty and dis-attachment to that loyalty, sensually and choreographically, is how the practice of dance remains alive for me.”- December 2010

I.1.4 Notations de danse

Comme l'affirme Violeta Salvatierra dans sa thèse, outre les pratiques somatiques et l'improvisation dansée, un troisième champ de ressources pour les savoirs gestuels de cette thèse, est celui de l'analyse du geste :

“Également nommée“approche qualitative de l'analyse du mouvement” (j'utiliserai ces deux expressions indistinctement), l'analyse du geste a été développée par Hubert Godard, Odile Rouquet et d'autres danseur·ses en France depuis les années 1980, et partage des racines communes avec les techniques somatiques, dont elle se nourrit. Elle regroupe également des

savoirs en biomécanique et en anatomie du mouvement humain, en relation avec des savoirs pédagogiques. Elle est historiquement reliée à la constitution de la discipline de l'analyse fonctionnelle du mouvement du corps dansé (dérivée de celle antérieurement connue sous l'appellation de "kinésiologie de la danse"), et travaille, comme les méthodes somatiques, avec lesquelles elle partage de nombreux enjeux, sur la plasticité sensorimotrice et sur la capacité de moduler les différents paramètres qui colorent la qualité expressive du geste."

Avant l'apparition du numérique, archiver la danse par écrit a été une manière de garder intacte le patrimoine culturel de chaque époque. Si le mouvement humain partage avec la musique les caractéristiques propres à cette dernière - hauteur, force, durée, rythme- l'expression corporelle comporte en plus un aspect tridimensionnel particulièrement difficile à rendre en deux dimensions. Bien que la danse s'écrit et se lit sur des partitions depuis le Moyen ge, le XXe siècle a apporté de l'innovation dans ce domaine. Pour décrire la fluidité du mouvement, déterminer sa durée et sa dynamique dans l'espace, ainsi que les singularités de l'interprète, les chorégraphes et chercheurs ont recours à des systèmes de notation plus complexes. Ainsi les plus connus outils d'analyse et de transcription de la danse traduisent les mouvements de manière spécifique en utilisant des notations musicales et des silhouettes, des symboles abstraits, des lettres ou des abréviations. Leur objectif est d'améliorer et répertorier les performances dansées dans la culture occidentale.

I.1.4.1 La notation Laban

Le système de notation Laban, appelé aussi la cinétographie Laban, est un système d'écriture et d'analyse du mouvement du corps humain publié en 1928 par le chorégraphe et pédagogue hongrois Rudolf Laban. Selon Goddard, "l'impuissance à saisir par notre organisation linguistique le sens profond du mouvement" a amenée Laban vers la mise au point de son système de notation. Sous le nom de Laban Movement Analysis, il développera ultérieurement *la choreutique* ou harmonie du corps dans l'espace et *l'eukinétique* ou étude de la dynamique du mouvement. Ces principes opposent pour Goddard "pensée motrice et pensée en mots". Les principaux symboles de ce système sont les signes de direction avec leur durée et orientation, classifiés en formes et motifs pour déterminer la partie du corps concernée par le mouvement. Le placement des signes sur la portée donne une simultanéité des mouvements (lecture horizontale) et une succession (lecture verticale). Les distances, les relations avec des partenaires ou avec des objets, les micro-mouvements ou encore le dessin des déplacements au sol sont indiqués par des signes spécifiques. Laban définit également *la kinésphère* comme un espace imaginaire personnel placé autour d'une personne et accessible directement via ses membres tendus dans toutes les directions, jusqu'au bout des doigts et des pieds. Dans une kinésphère, les changements de forme peuvent être statiques- comme les changements de posture ou dynamiques- comme la manière dont le corps évolue activement d'un point à un autre dans l'espace. Ce concept clé dans l'analyse du mouvement est étroitement lié à la qualité du mouvement, définie en lien avec la notion de qualité de la forme dans une chorégraphie.

I.1.4.2 La notation Benesh

Apparu à Londres en 1955 sous le nom de Benesh Movement Notation, ce système de notation a été créé par Rudolf Benesh, musicien et mathématicien. Ainsi l'objectif de la notation Benesh est de codifier de façon concise par l'écriture, tous les mouvements possibles du corps humain - à la manière d'une partition de musique. Autre que l'analyse de mouvement chorégraphique, cette notation sera utilisée conjointement dans le domaine de l'ergonomie, de la médecine et de l'anthropologie de la danse. Entre autres, la notation Benesh fait partie d'un projet pilote réalisé avec le Centro di Educazione Motoria de Florence en 1967. Cela permet d'analyser les déficiences musculaires et contribue au traitement des enfants souffrant de paralysie cérébrale. Des physiothérapeutes basés en Suède et au Japon étudieront également le potentiel de la notation comme outil d'observation clinique et d'analyse pour le suivi des patients. Cependant la notation Benesh est principalement utilisée aujourd'hui comme outil d'enregistrement des créations chorégraphiques. La maîtrise de la grammaire pour l'analyse du mouvement est claire et simple : lu de haut en bas, les cinq lignes du cadre de notation coïncident avec les positions de la tête, des épaules, de la taille, des genoux et des pieds.

I.1.4.3 La notation Eshkol-Wachman

La notation de mouvement Eshkol-Wachman est un système d'enregistrement de mouvement développé en Israël par la chorégraphe Noa Eshkol et l'architecte Abraham Wachman. Apparu en 1958, ce système a été créé pour la danse, afin de permettre aux chorégraphes et aux danseurs de reconstituer tout type de mouvement de danse contemporaine dans son intégralité. En comparaison avec la plupart des systèmes de notation et analyse de mouvement, Eshkol-Wachman est destinée à noter n'importe quel type de mouvement- sur papier ainsi que sur l'ordinateur. Grâce à cela, il est utilisé dans de nombreux domaines, notamment la danse, la médecine ou l'éthologie. Des observations psychomotrices, cognitives et socio-émotionnelles en lien avec l'apprentissage de ce système, ont encouragé les chercheurs à mettre en place des études pilote quant à leur impact sur des phénomènes de coordination de mouvement [art **EShkol**] qui pourraient servir comme moyen de détection des formes d'autisme. Selon son fondateur, Noa Eshkol ce système est également un outil d'apprentissage qui peut aider les gens à regarder différemment le mouvement :

“Eshkol-Wachman Movement Notation is a thinking tool that can teach people the art of observation, i.e. encourage them to aspire for the ultimate level of seeing. It does so by organizing the ‘material’ known as movements of the human body in relatively simple categories, thereby allowing us an insight (in-sight) into the complexity of this phenomenon as a whole.”

Ainsi, dans la notation Eshkol-Wachman le corps est divisé en articulations où chaque paire d'articulations définit un segment de ligne. Chaque système articulé des axes tient compte des relations spatiales et des changements de relations entre les parties du corps. Le résultat est un processus analytique, entre le corps, l'espace et le temps dans un référentiel sphérique où les directions et les trajectoires de chaque partie du corps sont répertoriées. Quand une extrémité d'un segment de ligne est maintenue dans une position fixe, ce point est le centre de la sphère dont le rayon est la longueur du segment de ligne. Les positions de l'extrémité libre sont définies comme deux valeurs de coordonnées sur la surface de cette sphère, analogues à la latitude et à la longitude d'un globe mais écrites sous la forme des fractions avec le nombre vertical écrit au-dessus

du nombre horizontal.

Conclusion

Lorem ipsum dolor sit amet, consectetur adipiscing elit. Sed eget erat tortor. Mauris iaculis congue nibh ac sollicitudin. Aliquam aliquam velit eu aliquet tincidunt. Vestibulum lacus ipsum, feugiat at feugiat id, auctor quis nisl. Maecenas ultricies sagittis convallis. Curabitur at velit ut odio condimentum fringilla. Ut consequat eget arcu vitae pharetra. Pellentesque quam quam, luctus at ipsum non, accumsan ultrices ipsum. Integer dictum, leo et ornare viverra, enim massa tristique est, aliquam porta odio arcu non lectus. Maecenas posuere, ante sed congue blandit, nisi quam aliquet enim, in vehicula eros metus vitae quam. Nam lacinia malesuada lorem, at mattis risus mattis interdum. Nullam ac sapien nec quam ultrices dictum vitae eu erat. Curabitur a leo a lorem mollis volutpat. Duis volutpat porta nulla in convallis. Mauris sed accumsan nisl, ac efficitur nisl.

Chapitre I.2

Conscience du corps dans la robotique

Affective schemas remain unconscious when not matched with accommodation. J. Piaget

L'interprétation que ce travail donne au concept de CA est pensée en lien avec des réflexions éthiques sur l'avènement de la technologie. Puisque des disciplines tels la psychologie, la neurologie et les neurosciences ou la philosophie, n'arrivent pas à se mettre d'accord sur ce que le terme "conscience" humaine désigne, imaginer son équivalent artificiel reste ici une simple projection artistique. Cependant les artefacts qui la contiennent, leur spécificité et capacités sont des paramètres que j'ai pu étudier de près, en mettant en avant leur degré d'intelligence et d'adaptation. Je souligne cependant que ces termes, selon le domaine où elles opèrent, ont des significations spécifiques. Notre étude est pensée comme un exercice d'imagination et de spéculation. Son cible ce sont les robots comme dispositif technologique qui fascine. Bien qu'ils sont le sujet des investissements économiques actuelles, les robots ne sont pas accessibles à grande échelle. Pour ouvrir le débat, prenons le cas de l'ordinateur comme exemple d'artefact auquel nous interagissons le plus. Il a été construit grâce à des modélisation mathématiques d'opérations logiques de calcul. Sa puissance de calcul est impressionnante, mais il n'est pas capable d'une intelligence propre :

"The computer is a machine for manipulating symbols. The world is not symbols; we turn the world into symbols for the computer. Humans are the analog to digital interface between the world and the internet. The world remains outside the computer and outside the symbolic, but under the hegemony of the digital, the conflation of the products of computing with the world, bizarrely, goes unremarked." Simon Penny, Making Sense

Parmi ses avantages, est grande capacité d'analyse de données et son potentiel de interconnexion le rendent indispensable. En contrepoint, l'accumulation continue des données, identifiée sous le nom de "big data", pose de plus en plus des problèmes d'analyse. Rajouter à cela le fait qu'aucune machine n'est capable d'interpréter des données sans l'aide de l'humain qui configure en amont les critères de l'analyse. Même pour un informaticien, la phase où l'algorithme apprend puis s'entraîne pour s'améliorer, reste opaque. Nous assistons à des comportements et phénomènes cryptiques de la machine et leur effet sur la compréhension de l'humain. Nous composons avec cette réalité partielle. Selon le degré de maîtrise ou les compétences, nous sommes capables d'expliquer plus ou moins un effet ou un comportement en lien avec ces dispositifs technologiques.

Par cette thèse, mon but est d'interroger la façon dont les robots influencent des

nouvelles formes d'expressivité corporelle dans une performance. J'accorde une grande importance aux accidents qui surgissent dans ce type d'interaction, en les utilisant comme catalyseurs pour mon inspiration artistique.

I.2.1 L'approche cognitiviste

Dans les années 1990, Varela, Thompson et Rosch écrivent *The Embodied Mind-Cognitive Science and Human Experience* pour faire un état de lieu et proposer des directions pour les sciences cognitives. Plus précisément, ils analysent la façon dont le cerveau, le corps et l'environnement sont intégrés dans la cognition. Ils lient l'avènement des sciences cognitives à la cybernétique, en lui associant plusieurs découvertes. Parmi celles qui ont le plus impacté l'évolution des sciences cognitives, je liste :

- l'utilisation de la logique mathématique pour modéliser le système nerveux en neurosciences
- l'utilisation des algorithmes pour définir une IA en informatique

Plus tard, cela a également contribué à la mise en pratique de la théorie des systèmes en ingénierie, à la théorie du contrôle en robotique et aux premiers exemples de systèmes artificielles auto-organisés, et ainsi de suite.

Les approches et directions restent différentes selon le modèle théorique qu'elles utilisent comme point d'origine. Lors des dernières décennies, les sciences cognitives ont suscité beaucoup de débats entre les prises de position fonctionnelles des neurobiologistes (qui ignorent le rôle du corps), les phénoménologues et philosophes qui visent un vécu expérientiel. Dans les années à venir, l'impact des théories en lien avec la cognition sur d'autres domaines de connaissance, reste non-négligeable. Pour témoigner de la difficulté d'employer les termes qui concernent ce chapitre, et les appartenances que chaque champ révendique, nous nous appuyons sur le point de vue de l'artiste Simon Penny. Dans son anthologie *Making sense : cognition, computing, art and embodiment*, Penny énumère les quelques termes que je vais utiliser lors de cet état d'art, avec la polémique qui les entoure :

“(...) the autopoietic conception of cognition is incompatible with the cognitivist conception (which is derived from Anglo-American analytic philosophy, though analytic philosophers have accused cognitivists of being a bit sloppy). Continental philosophers (phenomenologists) draw distinctions differently. When Lakoff and Johnson talk about the cognitive unconscious, their conceptions of the conscious and unconscious diverge from Freudian ideas. One reason for this confusion of terminology is precisely the condition of the paradigm shift itself. Neologisms (some of them clunky) and borrowings from other languages abound because existing language is built around dualist concepts. New language is needed. Maturana and Varela coine autopoiesis. Gibson invented affordance. Likewise umwelt and enactivim and other terms are now part of a new vocabulary.”(Penny Making sense P. 195)

De cette manière, selon l'école qui la révendique, la cognition et ses propriétés sont sujet à des multiples points de vue et des oppositions.

I.2.1.1 Le cognitivisme

Les préoccupations actuelles de scientifiques visent un renouvellement avec la vision traditionnelle du cognitivisme. Ce courant a été fondé autour de représentations et calculs mentaux, dans les années 1950. Ses principes ont été promus entre autre par les recherches de l'épistemologiste suisse Jean Piaget (1896-1980) sur la biologie du développement des enfants.

Les découvertes de Piaget ont à leur tour influencé le constructivisme qui place l'expérience au coeur de l'acquisition des savoirs. Des modèles théoriques et pratiques inspirés par le cognitivisme, placent les mécanismes de construction active des savoirs au centre de leur préoccupation. A son tour, le cognitivisme hérite des approches précédentes - la préoccupation pour le comportement (à la place des processus internes de cerveau), comme processus d'acquisition de savoirs. Un des objectifs du cognitivisme est de démontrer comment les états intentionnels qui ont des propriétés causales (ie. désirs, intentions), sont physiquement possibles et capables d'induire un comportement. Pour expliquer cela, Valera utilise la notion de *calcul symbolique* où les calculs sont définis comme opérations sur des symboles qui respectent ou sont contraints par des valeurs sémantiques. Cependant il souligne combien c'est important de se rappeler qu'un ordinateur fonctionne seulement sur la forme physique des symboles qu'il calcule, puisqu'il n'a pas accès à leur valeur sémantique. Avec le temps, l'idée que la logique ne suffit pas pour simuler et comprendre le fonctionnement du cerveau a fait émerger de points de vue contradictoires sur le cognitivisme. Pour Varela :

“The central intuition behind cognitivism is that intelligence—human intelligence included—so resembles computation in its essential characteristics that cognition can actually be defined as computations of symbolic representations. Clearly this orientation could not have emerged without the basis laid during the previous decade. The main difference was that one of the many original, tentative ideas was now promoted to a full-blown hypothesis, with a strong desire to set its boundaries apart from its broader, exploratory, and interdisciplinary roots, where the social and biological sciences figured preeminently with all their multifarious complexity.” (Varela P. 40)

Pas loin du début du XXe siècle, entre une vision matérialiste du monde et son contre-poids marqué par le dualisme corps-esprit, des philosophes tels Raymond Ruyer [**papier Ruyer**] ou Henri Bergson [**matière et mémoire**] expliquent l'activité cognitive par la réalité physiologique du cerveau et son lien avec le corps. Ainsi Ruyer affirme que “c'est du cerveau réel, de sa subjectivité, que naissent les sensations”, alors que pour Bergson le cerveau est un instrument en relation avec le corps [**Andrieu**] dont le mouvement est compris grâce à sa mécanique. Ruyer contredit cette vision, en soulignant le fait que le cerveau, comme siège de la conscience, a d'abord un fonctionnement sensoriel :

“(…)le cerveau est le lieu de l'organisme par où passent les circuits externes, la fabrication des outils et des machines, la création des oeuvres d'art, des institutions sociales, l'organisation et l'entretien de tous les produits de la culture. Le cerveau est en nous comme une partie embryonnaire conservée. (...) Le *je* psychologique et cortical est le résultat d'un devenir mais second car il côtoie l'organique de sa mémoire corporelle. Cette coexistence est une intégration plutôt qu'un emboîtement, car l'activité de la conscience ne peut être séparée de son tissu vivant, se définissant ainsi comme une conscience sensorielle.” [**Andrieu p.10**]

Je rapproche ces observations à ce que des chercheurs en neuroscience ont découvert quelques décennies plus tard, quand *l'intégration* de Ruyer dévient l'enactement chez Varela et les autres.

Dans le contexte spécifique de cette thèse en arts, une *conscience du corps* et son vécu immanent, contiennent un savoir non-réfléchi et involontaire qui peut se cultiver par des pratiques somatiques et d'éveil corporel. Ma démarche est d'attribuer au mouvement une place primordiale dans la constitution de l'être et de sa sensibilité artistique.

I.2.1.2 La théorie 4E de la cognition

J'ai choisi de présenter le concept de cognition sous l'angle d'une théorie actuelle - *The 4E Cognition Theory* dont les débats se concentrent sur le lieu où se trouve la cognition et son lien avec la perception et l'action. Cette "théorie 4E de la cognition" défend l'hypothèse que la cognition est plus qu'un modèle cartésien d'opération dans le cerveau. L'idée que le cerveau est similaire à un ordinateur, met en avant des phénomènes cognitifs entièrement déterminés par leur rôle fonctionnel. Cependant ici les phénomènes cognitifs sont étudiés en lien avec leur environnement. Des processus comme les détails biologiques et physiologiques du corps d'un agent, définies comme des processus extra-crâniens, sont analysés en lien avec son environnement naturel actif.

Ses caractéristiques principales se déclinent en quatre types de cognition :

- la cognition incarnée ou incorporée (ie. *embodied cognition*)
- la cognition ancrée (ie. *embedded cognition*)
- la cognition énoncée (ie. *enacted cognition*)
- et la cognition étendue (ie. *extended cognition*)

Une des prémisses qui nous intéressent désigne l'activité perceptive-motrice comme constitutive pour la cognition [**motion and cognition**]. Cela donne suite à deux hypothèses d'analyse :

- l'hypothèse forte, selon laquelle les processus cognitifs sont essentiellement produites lors des processus extra-crâniens ;
- l'hypothèse faible, pour laquelle ces processus sont seulement à moitié résultats de l'activité extra-crânienne.

Pour le contexte de cette thèse, ces processus extra-crâniens déterminent ce que j'ai défini dans le précédent chapitre comme **intelligence du corps**. Puisque nous avons vu que la perception résulte de l'interaction entre le corps et l'environnement, une autre classification fait la différence entre les deux de la manière suivante :

- corporels (résultat de la dichotomie cerveau-corps)
- extracorporels (impliquant un couplage cerveau-corps-environnement).

Si l'approche traditionnelle de la cognition se concentre sur la compréhension rationnelle des processus neuronaux, la théorie de la cognition 4E vise l'observation et la compréhension instinctive d'une action incarnée dans le corps. Cela implique une nouvelle vision où phénomènes cognitifs sont étudiés sous un angle physiologique, suivant les observations empiriques de plusieurs domaines connexes.

Par exemple, la propriété de la cognition d'être incorporée signifie être causalement dépendante de processus extracorporels qui ont lieu dans l'environnement.

Alors que l'enaction [**rousseau2019mouvement**] ou **enactivism**, est définie par le neurologue Francesco Varela comme une forme de cognition issue de l'interaction

dynamique avec l'environnement, résultat de l'exercice actif des processus sensori-moteurs de cet organisme :

“(...)this domain does not exist « out there » in an environment that acts as a landing pad for organisms that somehow drop or parachute into the world. Instead, living beings and their environments stand in relation to each other through mutual specification or codetermination.” The embodied mind : Cognitive science and human experience(p. 198)

Dans son introduction au livre dédié à cette théorie 4E[menary2010springer], le philosophe Richard Menary propose une vision d'ensemble pour intégrer les éventuelles contradictions quant aux propriétés de la cognition. Pour lui, les systèmes cognitifs sont le résultat des fonctions neuronales et corporelles en lien avec les représentations mentales. Le caractère hétérogène de la théorie 4E devient ainsi une valorisation de multiples perspectives sur le sujet.

A son tour, l'artiste et chercheur Simon Penny relie l'expérience du corps à celle de la cognition étendue :

“Cognition is held not to occur (exclusively) in the head or necessarily in some immaterial space of logical manipulation of symbolic tokens. These approaches propose, in different ways, that cognition is embodied ; integrated with non-neural bodily tissues ; or extended into artifacts, the designed environment, social systems, and cultural networks.” Simon Penny, Making Sense

Bien que l'intuition de Penny vise seulement une des caractéristiques de cette théorie, il me semble que les autres trois sont tout autant valables. Les désaccords entre les comportementalistes et les cognitivistes quant aux propriétés de cette théorie de la cognition 4E et son influence sur d'autres domaines, la situent au cœur des préoccupations actuelles en neurosciences. **En ce que nous concerne, nous devons clarifier le lien entre la cognition définie selon la théorie 4E, la danse et la robotique.** Nous allons voir dans les prochaines pages comment la robotique s'inspire de cette théorie. Reste à voir dans quelle mesure la danse, ou l'art en général, se reposent également sur ses principes.

I.2.1.3 La boucle perception-action-cognition

Selon cette hypothèse théorique, la cognition est le résultat du couplage entre la perception et l'action d'un sujet sur son environnement. Les chercheurs Chris D. Frith et Thomas Metzinger[livre metzinger] avancent l'idée que la conscience, en tant qu'expérience subjective et auto-reflexive, détermine les comportements. Ils remarquent que du point de vue de la théorie de l'évolution, la présence de la conscience, détectée chez certains animaux et humains facilite une meilleure intégration et maîtrise de son environnement. De cette manière, la relation perception-action-cognition devient le cadre d'exploration idéal pour les expériences subjectives :

“conscious experience could then be a single, generative model of reality including a mode of the self as currently acting, perceiving, and thinking.” (friston, p.194)

Dans le livre *4E Cognition : Historical Roots, Key Concepts, and Central Issues* (2018), Albert Newen, Shaun Gallagher, and Leon De Bruin interrogent la place des *représentations* dans l'incorporation ou comment le couplage entre cerveau, corps et environnement est interprété par la cognition. Le chapitre *Brain–Body–Environment*

Coupling and Basic Sensory explore le concept d'*intentionnalité* comme caractéristique de la conscience. Ainsi, selon l'hypothèse pour laquelle la perception est orientée vers l'action, l'intentionnalité motrice dévient un des facteurs clé :

“The notion that perception is action-oriented leads to a consideration of a very basic motor intentionality —a concept that derives from phenomenology (e.g., Merleau-Ponty 2012), but that can also be found in pragmatists such as John Dewey. As Robert Brandom notes, citing Dewey, *the most fundamental kind of intentionality (in the sense of directedness toward objects) is the practical involvement with objects exhibited by a sentient creature dealing skillfully with its world*(2008, p. 178). This captures a form of intentionality that is built into skillful bodily movement in tandem with environmental demands.”

Pour moi, ce genre d'intentionnalité qui n'est pas le résultat d'un processus mental, mais de l'acquisition d'une maîtrise est aussi représentatif pour le geste dansé, tout comme pour les robots qui exécutent des tâches répétitives avec précision . Nous avons vu plus haut comment la notion d'incarnation, telle qu'elle est définie dans la théorie 4E, nécessite un couplage complexe entre cerveau, corps et environnement. D'une façon analogue, ce couplage est aussi la base de tout système robotique où les processus de computation internes se font en lien direct avec l'environnement.

La théorie 4E de la cognition semble aujourd'hui la plus récente tentative de structurer les approches et renouveler les avancées théoriques du début de XXe siècle. C'est tout autant intéressant de remarquer comment ces nouveaux paradigmes et concepts ont facilité l'apparition des nouvelles disciplines comme :

- la philosophie de l'esprit, en anglais *philosophy of mind*, dont la question centrale est la relation entre corps, esprit et leur ancrage dans l'environnement,
- la philosophie des sciences, en anglais *philosophy of mind*, qui étudie la nature même de l'activité scientifique et ses spécificités,
- l'épistémologie, du grec *épistemos* qui veut dire science et *logos* qui veut dire discours, dont l'objet est l'analyse critique d'une science en particulier, du point de vue de son évolution, sa valeur, et sa portée scientifique et philosophique.

Ces débats sur la cognition ont aussi contribué à l'avènement des sous-disciplines connexes, tels **les études sur la conscience**, dont les dilemmes l'ont suivi de prêt.

I.2.2 Définitions de la conscience

Avant de comprendre ce qu'est la conscience artificielle, nous nous interrogeons sur les caractéristiques de la conscience humaine. Souvent nous disons qu'un organisme vivant est **conscient lorsqu'il est éveillé**. Quelle sera alors le qualificatif pour les robots ou d'autres types d'organismes artificiels ?

Des propriétés tels : calcul mental, apprentissage et mémoire arrivent à mieux définir l'intelligence humaine. Néanmoins chacun a son propre ressenti concernant sa conscience, du moins pour les organismes vivants intelligents. L'expérience subjective immédiate ou la *qualia* est ce qui détermine cette expérience de conscience. En parallèle avec l'intelligence, des processus comme la perception et la motricité sensorielle, la capacité de prédire l'environnement ou de témoigner des comportements complexes, structurent notre imaginaire autour de cette expérience. Étant donné l'imprécision des facteurs subjectifs à prouver leur objectivité, suivie par la multiplicité des points de

vue selon les disciplines qui adressent cette question, il semble peu probable que nous allons identifier la bonne définition de la conscience dans notre étude. Ce qui m'intéresse plutôt, est de comprendre dans quelle mesure le matérialisme et le pragmatisme, trouvent un écho dans la vision artistique que nous proposons. Cet exercice prend appui sur plusieurs concepts propres à chaque vision (matérialisme versus dualisme) dans une tentative de les homogénéiser.

Puisque les débats sur la conscience, comme ceux sur la cognition se heurtent toujours à des questions de définition, nous allons tenter définir ce terme selon différentes courants de pensée. La plus pertinente, pour notre contexte, est la vision neuroscientifique du terme, puisqu'elle peut clarifier les enjeux en art et en robotique à la fois.

Pour cela nous nous appuyons sur la littérature [livre **Firston et art Anil Seth**]. Selon les critères que les chercheurs emploient, il existent différentes propriétés de la conscience.

La conscience et ses propriétés

Un premier critère est celui du niveau de conscience, propre aux créatures vivantes- ce niveau varie entre plusieurs étapes parmi lesquelles les états végétatifs, les états de sommeil sans rêve et l'état d'éveil conscient vif.

Le deuxième se concentre sur le contenu de la conscience ou ce que cela veut dire d'avoir une connaissance *auto-réflexive* de son propre état mental. Pour les créatures vivantes, il existe des sortes de "stimuli auto-référentiels" [paper **vanhaudenhuyse**] - propres au fait de suivre son reflet dans le miroir. Évidemment qu'à l'heure actuelle, ce phénomène n'est implémenté dans les machines. Vanhaudenhuyse propose un schéma qui détaille la corrélation entre le niveau d'éveil et la conscience de soi et de l'environnement. **rajout schema**

Ainsi nous apprenons qu'il existe des variations entre l'état végétatif (propre aux patients réveillés d'une coma sans état de conscience détectée) caractérisé par des mouvements réflexes, et l'état de minimal de conscience où le patient est capable de comportements incohérents mais reproductibles et soutenus. Dans cet état minimal de conscience, un patient peut manifester des signes clairs de conscience de son environnement et de soi-même. Le même étude fait la distinction entre la conscience et la conscience de soi, en listant les propriétés de la conscience de soi :

“la conscience qu'il existe d'autres consciences que la nôtre ; notre capacité de répondre adéquatement à des stimuli de l'environnement ; notre aptitude à reconnaître notre corps comme étant le nôtre ; la métaconscience, nous permettent de comprendre nos comportements et ceux des autres en terme de désirs et croyances ; la connaissance que nous avons de nous-mêmes comme le narrateur de notre propre vie.” (paper vanhaudenhuyse p.529)

Lorsque identifiés grâce à la neuro-imagerie fonctionnelle, les processus auto-référentiels semblent présents seulement lors des états d'éveil actif. Dans la même mesure, lors des états de conscience altérés dont l'évolution n'est pas linéaire, le rapport à l'environnement est déterminant. Le chercheur Tom Ziemke, professeur en cognitive system spécialiste dans la recherche de formes incarnées de conscience ou en anglais *embodied cognition* parle de la relation entre l'IA incarnée dans des dispositifs physiques et la biologie synthétique. Selon lui, un programme qui assure une relation entre le robot et son environnement via des capteurs et actionneurs, représente une forme d'IA incarnée. Son travail, inspiré par F.J. Varela, lie l'intelligence à l'état **d'autopoïese** comme façon d'organiser la vie. Ziemke se demande si la conscience est essentiellement liée au domaine du vivant, ou **si tout système autonome auto-référentiel est capable d'une forme de conscience. Je me demander alors quelle analogie appliquer**

à notre étude de cas. Des robots sauvages ou des robots en transe, pourront mieux témoigner d'un état proche de qualia ? Le papier[friston p. 195] liste également des propriétés de la conscience : avoir un contenu phénoménal spécifique, être en contact direct avec la réalité et pas ses représentations, être instantanée. La conscience dévient alors un aspect direct et privé de la vie mentale de chacun, puisque cela nous est impossible de faire l'expérience d'une autre conscience que la nôtre. Nous pouvons faire cependant l'expérience d'une subjectivité, en écoutant le ressenti d'une autre personne, lors d'un spectacle de danse par exemple.

A l'inverse, il existe un autre type de classification selon la nature phénoménologique de la conscience et son accessibilité. Le philosophe Ned Block, différencie la *conscience phénoménologique*- comment une certaine expérience est perçue par le sujet- de celle définie comme *conscience d'accès*-disponible pour des processus cognitifs comme le langage. Il décrit les deux de la façon suivante :

“Phenomenal consciousness is experience ; the phenomenally conscious aspect of a state is what it is like to be in that state. The mark of access-consciousness, by contrast, is availability for use in reasoning and rationally guiding speech and action.” (citer Block)

Ainsi la conscience phénoménale résulte d'expériences sensorielles et de notre perception mélangeant de sensations comme l'ouïe ou l'odorat, des sensations type douleur ou perceptions type proprioception, ainsi que des émotions tel la peur, parmi autres. A l'opposée, la conscience d'accès est disponible pour une utilisation dans le raisonnement et pour le contrôle conscient direct de l'action et de la parole. Des exemples de conscience d'accès sont les pensées, les croyances et les désirs. Pour Block, la *rapporabilité*, qu'il définit comme propriété de la conscience d'accès, a une grande importance pratique. Selon lui, la conscience d'accès doit être *représentative* car seul un contenu représentatif peut produire du raisonnement.

Une conséquence directe de cette classification de Block, est le fait de considérer l'esprit comme résultant de processus fondamentalement logiques et ainsi *modélisable* d'un point de vue algorithmique. Cette vision computationnelle de l'esprit, implique également que **la conscience peut être modélisée par un programme informatique**. En regardant de plus près, ce que Block décrit comme conscience phénoménale ne suppose pas une catégorie distincte d'états conscients. Comme mentionné ci-dessus, il estime que la conscience phénoménale et la conscience d'accès interagissent normalement, mais il est possible d'avoir une conscience d'accès sans conscience phénoménale. Cette position rejoint celle du philosophe américain Daniel Dennet[**Dennet**] pour qui **les zombies** sont possibles en tant qu'androïdes. De plus, ils sont, de point de vue informatique, identiques à une personne- pourrait exister tout en n'ayant aucune conscience phénoménale. Cependant à la différence de Dannet, Block affirme qu'il existe des expériences conscientes difficilement traduisibles par des algorithmes. Pour lui, l'existence de ces expériences relève “du problème difficile” de la conscience, dont nous allons détailler plus bas les enjeux.

La théorie de l'identité esprit-cerveau Parmi les théories des sciences cognitives qui identifient les états psychologiques à des processus neurophysiologiques, *la théorie de l'identité esprit-cerveau* est apparue dans les années 1960. Pour les partisans de cette hypothèse, les états mentaux et les états du cerveau sont numériquement identiques. L'idée que les pensées et notre esprit résident exclusivement dans des processus neurophysiologiques étant une perspective naturaliste, les neurosciences permettent de comprendre en quoi certaines structures et certains processus neurophysiologiques du

cerveau, peuvent être prédictibles par des machines.

Cependant, nous savons aujourd'hui que les phénomènes mentaux sont multiples. Chaque individu les traduit différemment dans sa personnalité. Nos perceptions, sensations, désirs et croyances sont influencés par notre contexte socio-culturel. Pour les anticiper par des prédictions, les scientifiques doivent faire appel à plusieurs méthodes et théories expérimentales. Un courant dérivé de cette théorie de l'identité esprit-cerveau est *l'instrumentalisme*, mis en place par Daniel Dennett. Cette théorie considère les modèles scientifiques comme des instruments, nous permettant d'analyser et modéliser les phénomènes pour ensuite les devancer par des prédictions. Le point de vue de Dennett, concernant le libre arbitre et la conscience, ont suscité beaucoup de controverses. Dans son livre le plus connu, *Consciousness Explained* (1991), il explique comment la conscience est le résultat des processus cognitives et physiologiques dans le cerveau. Il évoque une analogie de la conscience similaire à un article académique coécrit par une poignée de scientifiques [Dennett]. Par cela, il explique comment plusieurs processus mentaux peuvent exister simultanément dans le cerveau, sans forcément se connaître l'un l'autre. Ce principe correspond à un état où plusieurs brouillons coexistent simultanément et indépendamment de chaque contribution- attestant l'existence du papier principal. En extrapolant ces principes au terme de conscience, il nie cependant l'existence de *qualia*, en tant qu'expérience subjective directe et personnelle.

En contrepois, des philosophes comme John Searle considèrent qu'il y a quelque chose de fondamental dans l'expérience subjective. Cette dimension ne peut pas être capturée par les programmes informatiques conventionnels [Searle]. Dans une de leurs correspondances, Searle réponds à Dennett de la façon suivante :

“To make explicit the differences between conscious events and, for example, mountains and molecules, I said consciousness has a first-person or subjective ontology. By that I mean that conscious states only exist when experienced by a subject and they exist only from the first-person point of view of that subject. Such events are the data which a theory of consciousness is supposed to explain. In my account of consciousness I start with the data; Dennett denies the existence of the data. To put it as clearly as I can : in his book, *Consciousness Explained*, Dennett denies the existence of consciousness. He continues to use the word, but he means something different by it. For him, it refers only to third-person phenomena, not to the first-person conscious feelings and experiences we all have. For Dennett there is no difference between us humans and complex zombies who lack any inner feelings, because we are all just complex zombies.”

Un des arguments le plus fameux que Searle avance dans leur débat est celui appelé *the Chinese Room Argument*, où une personne enfermée dans une chambre communique avec l'extérieur via des messages écrites en chinois, sans comprendre les symboles du dictionnaire mis à sa disposition. Ce fonctionnement est similaire aux algorithmes de traduction qui exécutent des équivalences entre des mots, sans saisir leur sens.

I.2.2.1 The hard problem of consciousness

Dans son article “Facing Up to the Problem of Consciousness” (1995), le philosophe David J. Chalmers met en avant des contradictions lorsque nous essayons de définir la conscience. Pour lui il s'agit d'un terme ambigu faisant référence à des phénomènes complexes. Il propose de diviser les arguments en deux catégories- celles qui concernent

un problème facile de la conscience et - le reste qui font partie du problème difficile de la conscience[Chalmers1995jcs]. *Le problème facile de la conscience* contient les hypothèses qui pourront trouver des solutions dans l'avenir immédiat- notamment les processus neurophysiologiques dans le cerveau et l'intelligence sensorielle du corps qui donnent accès à des explications des capacités et des fonctions cognitives. Chalmers illustre les phénomènes qui correspondent à cet état. Pour lui un état mental est conscient lorsqu'il est décrit par des mots, ou lorsqu'il est accessible comme ressenti interne. Un système est conscient de certaines informations lorsqu'il traite et intègre cette information, puis modifie son comportement en conséquence. De la même façon, une action est consciente quand elle est délibérée.

Alors que *le problème difficile de la conscience* atteste de l'incapacité de modéliser certaines expériences subjectives et leur vécu. Pour citer Chalmers :

“Is undeniable that some organisms are subjects of experience. But the question of how it is that these systems are subjects of experience is perplexing. Why is it that when our cognitive systems engage in visual and auditory information-processing, we have visual or auditory experience : the quality of deep blue, the sensation of middle C ? How can we explain why there is something it is like to entertain a mental image, or to experience an emotion ? It is widely agreed that experience arises from a physical basis, but we have no good explanation of why and how it arises. Why should physical processing give rise to a rich inner life at all ? It seems objectively unreasonable that it should, and yet it does.”(Chalmers p.3)

Son argumentation va plus loin, en donnant l'exemple de la perception visuelle. Chalmers décrit comment les formes d'ondes électromagnétiques empiétant sur la rétine, sont discriminées et catégorisées par un système visuel pour que cette catégorisation est vécue comme la sensation de vif rouge. Ensuite, il montre comment l'expérience consciente qui survient lorsque ces fonctions sont exécutées, est difficile à expliquer et vérifier. Cela correspond à ce que la communauté philosophique a défini comme une sorte de “lacune explicative entre les fonctions et l'expérience”. Son exemple est éloquent lorsque il s'agit des *qualia*. Plus loin, il propose que les théories sur la conscience traitent l'expérience comme partie intégrante :

“I suggest that a theory of consciousness should take experience as fundamental. We know that a theory of consciousness requires the addition of something fundamental to our ontology, as everything in physical theory is compatible with the absence of consciousness. We might add some entirely new nonphysical feature, from which experience can be derived, but it is hard to see what such a feature would be like. More likely, we will take experience itself as a fundamental feature of the world, alongside mass, charge, and space-time.”(Chalmers p.14)

En anglais le terme de conscience permet une déclinaison en deux instances, celle de conscience comme vécu expérientiel et celui d'*awareness* ou forme de réceptivité caractérisé par le principe de la cohérence. Par cela Chalmers anticipait les avancements en électroencéphalographie[kam2021nas] concernant les ondes cérébrales et leur lien avec la conscience :

“Various specific hypotheses have been put forward. For example, Crick and Koch (1990) suggest that 40-Hz oscillations may be the neural correlate of consciousness, whereas Libet (1993) suggests that temporally-extended neural activity is central. If we accept the principle of coherence, the most

direct physical correlate of consciousness is awareness : the process whereby information is made directly available for global control. The different specific hypotheses can be interpreted as empirical suggestions about how awareness might be achieved. For example, Crick and Koch suggest that 40-Hz oscillations are the gateway by which information is integrated into working memory and thereby made available to later processes. Similarly, it is natural to suppose that Libet's temporally extended activity is relevant precisely because only that sort of activity achieves global availability." (Chalmers p.214)

Tout comme Chalmers, Block croit que nous pouvons avoir des expériences conscientes qui ne sont pas traduisibles par des algorithmes de calcul. Un exemple de conscience phénoménale qu'il donne est celui d'un bruit fort que nous ne remarquons pas consciemment parce que nous faisons attention à autre chose. Dans sa classification, le fait d'entendre le bruit (puisque nous ne pouvons pas couvrir notre oreille comme la paupière) relève de la conscience phénoménale alors que le fait de ne pas s'en rendre compte relève de la conscience d'accès. Cela suggère que ce type de conscience phénoménale décrite par Block, est basée sur une activité cérébrale classifiée comme inconsciente, donc difficilement modélisée par des algorithmes de calcul. L'inconscient est aussi l'endroit de prédilection de la création, dans notre contexte de la danse illustré par des mouvements reflexives et spontanées. Si un jour les robots vont devenir créatifs, probablement ils auront type de conscience phénoménale.

Pour l'instant, peu importe ce que nous identifions comme processus physiques qui génèrent des états de conscience. Tant que nous ne pouvons pas comprendre comment ils se manifestent dans chaque individualité, nous ne comprendrons pas comment les déléguer aux machines. Même une fois cela fait, il reste toujours un problème de vérification, car en construisant des machines qui fonctionnent comme nous, nous n'avons aucun moyen de savoir si le rendu biologique suffit pour une expérience intérieure propre. En d'autres termes, comment pouvons-nous savoir si un robot a une conscience phénoménale alors que notre moyen actuel pour déterminer cela chez nous, les humains passe par le vécu expérimentiel individuel ?

D'autres philosophes tels Thomas Nagel affirment qu'il est impossible de déterminer les points communs entre une expérience directe, évoquée à la première personne et les descriptions à la troisième personne des expériences passées qui forment à leur tour des modèles. Dans son article "What Is It Like to Be a Bat ?" (1974) traduit en français par "Qu'est-ce que cela veut dire d'être un chauve-souris ?", le philosophe décrit la conscience comme un phénomène partagé par beaucoup des organismes vivants (notamment les mammifères dont le chauve-souris). Nagel fait une distinction entre conscience et perception sensorielle. Pour lui, ce que tous les organismes partagent, c'est ce qu'il appelle le *caractère subjectif de l'expérience*. Cette nature subjective bloque toute tentative d'expliquer la conscience par des moyens objectifs comme de neurosciences ou en robotique. L'auteur a choisi la métaphore des chauves-souris en raison de leur appareil sensoriel originel. En effet, les chauves-souris utilisent l'écholocation pour naviguer et percevoir des objets, cette méthode de perception étant similaire à la vision des humains. L'auteur affirme que des humains dotés de sens similaires, ne peuvent pas cependant expérimenter l'état d'esprit d'une chauve-souris, puisque leur cerveau ne s'est pas développé comme celui d'une chauve-souris dès sa naissance. En échange des comportements comme voler, naviguer en sonar ou se suspendre à l'envers comme une chauve-souris, faciliteront des expériences proches de ce qu'une chauve-souris peut vivre.

Cette hypothèse est évoquée avec d'autres mots par Simon Penny qui met en avant le concept de *spécificité des capacités sensorielles*, dans le chapitre "The biology of cognition" de son livre *Making Sense*(2019). Pour appuyer cela, il cite le travail du biologiste Jacob Von Uexkull, au début du XXe siècle :

"Von Uexkull argued that the experiential world of a creature is specific to that species, given to it by virtue of its particular suite of sensorimotor capabilities. He called this the creature's *umwelt*, which we might translate as life-world or experience-world. Put simply, in sensory experience, there is no objective world out there. By this logic, mind and world are simultaneously cocreated. Different species do not share *umwelts*, even if they happen to be physically colocated. *Umwelts* may intersect, like Venn diagrams, in which case different species can identify similar things. Creatures may cohabit the same place and be unaware of each other because their *umwelts* do not intersect due to differences of scale, sensory capability, and so on. Some animals construct their *umwelts* via senses, others do not have—such as the infrared sensing of some snakes, the echolocation of bats, the electro-sensing of platypus and some weakly electric fish, and the magneto-sensing of the hammerhead shark." penny making sense p. 17

Pour résumer sa pensée, les environnements sensoriels de la plupart des organismes vivants sont spécifiques, sans qu'une espèce puisse faire l'expérience de la spécificité de l'autre. En contrepoids, pour ce qu'il y a de l'espèce humaine, les *qualia* témoignent de nos expériences uniques à l'échelle individuelle. En parallèle avec l'exemple de Nagel, il est tout autant important de regarder le développement de ces expériences dans la durée. Pour complexifier encore plus la donnée, il est aussi possible d'avoir une conscience phénoménale et d'accéder à la conscience d'accès indépendamment, bien qu'en général, les deux interagissent. Tant que différentes perspectives ne s'accordent pas sur ces observations, la conscience restera un tabou qui fascine.

Dans son article, "Consciousness : The last 50 years."(2018) le neuroscientifique Anil K. Seth souligne le caractère interdisciplinaire des études sur la conscience et la volonté de tisser des ponts entre les expériences phénoménologiques et le fonctionnement neuronal. Pour lui, l'expérience phénoménologique ne peut pas exister sans l'ancrage du corps dans son environnement - en anglais *an environment embedded embodiment processes*. Seth trace l'histoire des études sur la conscience, en tant que phénomène neurologique et identifie une première étape entre 1960 et 1990. Après les découvertes en études comportementales, les scientifiques mettent les bases d'une nouvelle approche en sciences cognitives. Cette approche, atteste l'existence d'un état mental interne qui opère une modulation entre réponse et stimulation nerveuse. D'une façon prédictible, cela provoquera beaucoup de débats à l'intérieur de la communauté scientifique. Il cite entre autres le psychologue Stuart Sutherland qui affirmait en 1989 :

"Consciousness is a fascinating but elusive phenomenon. It is impossible to specify what it is, what it does, or why it evolved. Nothing worth reading has been written on it."

Tandis que des autres chercheurs se heurtent aux limites de leurs hypothèses théoriques lorsqu'ils cherchent à modéliser une unité de la conscience. Il note la contribution de Michael Gazzaniga et ses observations en lien avec les hémisphères cérébraux (alternant des processus cognitifs entre l'hémisphère droit et gauche). Aussi celle de Benjamin Libert qui fait des expériences en lien avec le libre arbitre et les mouvements volontaires. La deuxième étape dans l'évolution des études sur la conscience

commence dans les années 1990 et continue jusqu'au moment présent. Cette période est marquée par les études de Christoph Koch dont le papier "Towards a neurobiological theory of consciousness" offre une nouvelle perspective quant à "the hard problem of consciousness." Ses recherches visent une simulation neurobiologique de la conscience, comme processus purement physiologique. Seth mentionne également Karl Friston dont le principe d'énergie libre, en anglais- *Free Energy Principle- FEP* renforce l'hypothèse que la perception est influencée par l'action, au niveau neuronal. Devenu entre-temps principe normatif qui décrit les systèmes adaptatifs capables d'auto-organisation (par exemple le cerveau), le FEP suscite l'intérêt des nombreux prises de positions à l'intérieur de la communauté scientifique. Pour ce qu'il y a de ce travail, je vais également mentionner le concept de *représentation* ou modification interne propre aux organismes vivants[pezzulo et sims].

En neurosciences ces principes sont proches de la théorie du code prédictif, **predictive coding theory**. Selon cette théorie, la perception est le résultat de l'apprentissage par l'inférence.¹ Les choses se compliquent quand ce type d'inférence est inconscient, en anglais *unconscious inference*. Cette hypothèse a été avancée en 1867 par le physicien et polymathe allemand Hermann von Helmholtz. Elle décrit un mécanisme réflexe concernant la formation des impressions visuelles. Le cerveau génère et met à jour son propre modèle mental de l'environnement et compose avec les indices sensoriels qui lui manquent. Des techniques de machine learning s'inspirent actuellement de ces principes.

" Predictive coding proposes that the brain infers the external causes of sensations by continuously predicting its input through top-down signals and adapts to minimize prediction error. This substantiates the idea that the brain might use an adaptive world model to support perception. The free energy principle (FEP) also proposes a similar vision. It argues that our brain supports both perception (perceptual inference) and action (active inference) using a form of variational Bayesian inference; in particular, using (variational) free energy, it assesses the quality of the prediction and its conformity to prior beliefs."

Ces idées très influentes dans les sciences cognitives, inspirent également la robotique afin de développer des comportements adaptatifs capables d'une forme avancée d'interaction sociale.

I.2.2.2 Relation conscience-action

Le livre *The Pragmatic Turn Toward Action-Oriented Views in Cognitive Science*(2016) est le résultat d'une semaine de débats entre neurologues, psychologues et philosophes concernant les sciences cognitives. Une des questions principales de cet recueil est :

"Comment l'action structure la conscience et qu'est ce que détermine la cognition de l'action ?"(cite page 262)

Dans le chapitre "What's the use of consciousness", Anil Seth décrit une nouvelle approche qui s'intéresse au rôle de l'action dans les processus cognitives et implicitement la conscience. Cette hypothèse est proche de la boucle perception-action-cognition que nous avons citée auparavant. A l'opposé des représentations internes suite au calcul

1. cf. dictionnaire La Rousse : opération par laquelle on passe d'une assertion considérée comme vraie à une autre assertion au moyen d'un système de règles qui rend cette deuxième assertion également vraie.

mental, l'action favorise une vision éactée-*enacted*, ancrée -*embedded* et incorporée-*embodied* de systèmes cognitifs. Pour Seth, cete distinction, marque *une tournure pragmatique* dans l'évolution de ces sciences et leur vécu expérientiel associé. Avec ses collègues, ils établissent quatre approche théoriques clé, pour mieux définir leur cadre :

1. le cerveau Baesyian, ou *Baesyan brain* : définit la perception comme un processus d'inférence des signaux sensorielles et met en avant le rôle des erreurs comme moyen d'affiner cette inférence.
2. la contingence sensori-motrice, ou *sensorimotor contingency- SMC* : considère la perception est une capacité d'engagement dans l'environnement qui s'améliore avec le temps.
3. le système de control adaptatif-distributif, ou *distributed adaptive control- DAC* : voit le cerveau comme outil incorporé en relation avec l'environnement.
4. l'autonomie éactée qui stipule l'importance de l'autonomie et de l'auto-organisation pour la cognition, en lien avec le travail du neurologue Francesco Varela.

Lors de cette première partie théorique, j'adresse quelques uns de ces théories en lien avec mes recherches. Certaines principes se retrouvent dans plusieurs approches ou sous différents nom. Cependant les idées qu'elles avancent sont semblables.

Schema of theoretical frameworks qui ont servi comme discussions pour la relation action-conscience. P 266 Frist

I.2.2.3 Quand l'intelligence artificielle exclut la conscience

Le philosophe et psychologue Zoltan Torey, décrit dans son livre *The crucible of consciousness* (2009) la difficulté des scientifiques d'argumenter l'existence de la conscience, au-delà du formalisme mathématico-logique. Pour lui, le formalisme est seulement une spécification des opérations et transactions neuronales dans le cerveau. Ces opérations deviennent des instances de protocoles pour des machines. Mais, comme le remarque Roger Penrose, que Torey cite :

“Algorithms themselves never ascertain truths. It would be as easy to make an algorithm produce nothing but falsehood as it would be to make it produce truths. One needs external insights to decide the validity or otherwise of an algorithm.”

Ces “discriminants externes” sont pour Torey, la preuve même que les systèmes gouvernés par ce formalisme sont incomplets. De plus, il extrapole sa démonstration à tout système formel- mathématique, logique ou philosophie analytique. Il précise qu'un cerveau qui a généré ces formalismes par des opérations mentales, ne peut pas être modélisée en programmes informatiques- puisque cet ordinateur ne génère pas d'autres systèmes à son tour.

Cela rejoint, au moins en partie, la visions de Michel Bitbol pour qui l'expérience phénoménologique de la conscience ne peut pas être vérifié par des critères objectives :

“Nous n'avons rigoureusement aucun critère nous permettant de savoir, ni même de deviner, qu'un artéfact fabriqué par nous est ou n'est pas doté de conscience phénoménale. Il est vrai que nous pourrions tomber dessus par hasard, et mettre en place les conditions d'une conscience phénoménale sans le faire exprès ; mais dans ce cas, nul signe, pas le plus petit indice, ne nous permettrait de savoir que nous avons réussi (ou de savoir le contraire). C'est ce que signale à juste titre le neurobiologiste Jesse Prinz : *À quel degré*

de proximité avec le cerveau humain un ordinateur doit-il parvenir, avant que nous puissions dire qu'il est probablement conscient ? Il n'y a aucune manière de répondre à cette question." [bitbol2018cp]

Dans le monde des machines, les résultats le plus concluants pour illustrer des processus mentaux, sont dans le domaine de l'intelligence artificielle. L'artiste Simon Penny remarque le lien entre l'intelligence et la cognition :

"We cannot meaningfully speak of intelligence as occurring exclusively inside the skull, connecting to the body and the world via mechanistic sensors and effectors. On the contrary, cognition is biologically material and embodied, and discussing it outside such contexts is of dubious value. Furthermore, cognition is dynamic ; it occurs as a temporally ongoing relational engagement with architectures, artifacts, tools, language, human (and interspecies) relationships, and social systems." Simon Penny, Making Sense

Pour aller plus loin, des chercheurs [art multitudes] s'interrogent sur la façon dont notre société s'est emparé du phénomène de l'intelligence artificielle, notamment sa branche connexionniste avec ses prédictions calculées et des ouvriers à la tâche qui nourrissent des algorithmes de machine learning (ML). Puisque cela se répercute dans toutes les domaines de nos vies, ils prônent une culture critique de l'IA, et les biais statistiques que cela engendre, en prenant conscience du fait que "nous sommes les sens et la conscience des machines". D'une façon réaliste, la perspective d'une *weak AI*, où les programmes simulent et modélisent la pensée humaine, prédomine celle de *strong AI*, où les programmes "pensent" par elles-mêmes [ng2020ws, haikonon2020ws].

De la même manière, le neurologue Stanislas Dehaene considère que les processus inconscients, sont la preuve que la conscience ne peut-pas être modélisée :

"We cannot be conscious of what we are not conscious of. This truism has deep consequences. Because we are blind to our unconscious processes, we tend to underestimate their role in our mental life. However, cognitive neuroscientists developed various means of presenting images or sounds without inducing any conscious experience and then used behavioral and brain imaging to probe their processing depth(...) Subliminal digits, words, faces, or objects can be invariantly recognized and influence motor, semantic, and decision levels of processing. Neuroimaging methods reveal that the vast majority of brain areas can be activated nonconsciously." [dehaene2021springer]

Cela me semble pertinent de rapprocher ces considérations avec l'idée que toute activité créative réside dans l'inconscient. Si ces présomptions sont vrais, **le jour où les robots vont être créatifs, ils témoigneront également d'une forme de (in)conscience.** Je me demande si cela sera plus facile de déduire une forme de conscience à partir d'une intention artistique, ou l'inverse. Cependant, avant d'aller plus loin dans ces projections, la question de l'IA est un premier étude de cas pour lancer le débat- puisque ses avancements ont des effets concrets sur notre vie quotidienne et façon d'interagir. Pour cela, je m'appuie sur les observations de la philosophe française Catherine Malabou. Pour elle, aborder la question de l'IA, signifie réfléchir à une relation de coopération entre humain et machine. Malabou a refusé l'idée de compétitivité entre les deux, en précisant que pour elle s'il s'agit d'une fausse problème :

"Croire qu'il existe une réalité humaine intacte de toute aliénation technologique est une illusion qui s'effondre facilement dès que l'on prend en compte le fait que le cerveau humain – parlons de lui puisque c'est bien

de lui qu'il s'agit – s'est développé épigénétiquement dans son interaction avec les artefacts. Leroi-Gourhan l'explique magnifiquement. Du silex à la cybernétique, le mécanisme de l'interaction est le même. Notre cerveau ne peut fonctionner qu'à se mettre au dehors, à prolonger son système par des prothèses (cf. *l'exorganologie* de Bernard Stiegler), au point qu'il est impossible de faire la part, dans l'évolution cérébrale des hommes depuis la préhistoire, entre nature et technique. Un cerveau qui ne serait pas prolongé par des artifices serait un cerveau mort."

La philosophe souligne la distinction entre le concept d'*intellect* et celui d'*intelligence*, dont l'apparition est plutôt liée au Bergson et au développement de la psychologie expérimentale en fin de XIXe siècle. Elle défend un point de vue matérialiste selon lequel les fonctions intellectuelles sont supportées grâce à des bases matérielles et organiques :

“Ayant beaucoup travaillé sur le cerveau, je suis convaincue qu'il n'existe pas de lieu séparé qui abriterait les opérations mentales et cognitives, elles dérivent toutes de processus neuronaux. Il est donc impossible de ne pas associer intelligence et cerveau.”

Réduire l'intelligence humaine à du calcul mathématique et des termes quantitatifs, n'a pas de sens pour elle non plus. Cependant, elle voit de l'intérêt dedans lorsque ce calcul invente les concepts sur lesquels il résonne. Plus spécifiquement, elle propose comme définition minima de l'intelligence *l'invention de son objet*.

Dans un entretien avec Malabou, le cinéaste Ariel Kyrou évoque le livre *Cerveau augmenté, homme diminué* (2016) du philosophe Miguel Benasayag pour qui :

“la pensée n'est pas déposée dans les réseaux de neurones comme un software figé installé dans le hardware. Elle est distribuée dans le corps et dans le milieu, dans l'échange entre l'un et l'autre, ainsi que dans l'histoire – s'inscrivant ainsi dans une évolution complexe qui n'a aucun rapport avec celle des versions successives de logiciels enrichis de nouvelles lignes de code informatique (2.0,2.1, 2.12, etc.)”

Lors de cet échange, ils avancent l'idée que l'aboutissement des préoccupations technologiques courantes, sera probablement une IA capable de définir son sujet de recherche. Les différences entre la pensée de Kyrou et celle de Malabou concernent les conséquences de ces avancées dans la recherche en IA. Leur point de vue s'accorde quand il s'agit de l'impact que les techniques et les outils – “du silex à l'écriture et dorénavant au monde numérique” – ont pour faire évoluer notre cerveau. Ils défendent dans la même mesure l'impossibilité de prédire l'avenir technologique de notre planète. Tout comme ils affirment leur méfiance quant à la possibilité de contrôler l'impact de la technologie dans les années à venir.

Pour résumer, l'intelligence artificielle connexionniste transpose le modèle des réseaux de neurones et leur façon de traiter l'information basée sur des calculs à des machines, tandis que l'intelligence artificielle symbolique traite cette information par la manipulation de symboles en explorant des données massives sur le comportement humain. La perspective théorique selon laquelle dans un futur plus ou moins lointain, un autre type d'intelligence- plurielle, imprévisible et complémentaire à l'intelligence humaine- verra le jour, complexifie ce scénario.

Entre ce qu'il a été défini comme *l'IA symbolique*, *l'IA numérique* et la polarité entre ces deux approches exclusives - le concept d' *Intelligence Extensive* (IE) où “Extended Intelligence” en anglais, représente une alternative constructive. Ce type d'intelligence vise l'amélioration des capacités humaines en interaction avec des agents non-humains.

Plus concrètement, en lieu d'être en compétition directe avec l'intelligence humaine, l'IE cherche à la sublimer. Cette approche utilise l'erreur comme outil d'apprentissage et intègre des principes de *slow science*[i.stingers] pour permettre à l'humain de mieux intégrer les données de son environnement pour coopérer avec la machine. En cherchant des analogies dans notre contexte particulier qui est le domaine de l'art, il est plus facile de se concentrer sur cet aspect de l'erreur comme outil d'apprentissage et donner place à l'expressivité de la machine. Les enjeux sont moins importants. Néanmoins, même dans ce cas- les considération éthiques[ndior2019cairn], les ressentis[devillers2017robots] et les éventuelles réactions imprévisibles de la part des humains structurent une forme de conscience difficile à prédire pour chercher son correspondant artificiel.

La robotique, tout comme l'IA s'empare de ces notions pour construire de modèles (en anglais *world models*) qui pourrait correspondre à l'environnement sensoriel des agents artificiels. Ainsi le modèle d'un chauve-souris et différent de celui d'un robot, qui est à son tour différent de celui d'un humain :

“A cognitive system learns a world model to predict its future sensory observations better and optimize its policies, also referred to as controllers. Note that although typically the term “world model” is used to denote the spatiotemporal dynamics of the external environment, it could also equally apply to bodily dynamics (including interoceptive signals from inside the body) and the social environment.” [taniguchi2023arXiv]

I.2.3 Robotique et cognition incarnée

Qu'il s'agisse d'un objet mobile avec une source d'énergie, programmé pour *sentir* et *interagir* avec son environnement[mayor2019princeton] ou d'un agent capable de percevoir son environnement par des capteurs et d'agir sur cet environnement par l'intermédiaire d'effecteurs, les robots font l'objet de multiple définitions.

Selon Russell et Norvig et leur sur papier sur l'intelligence artificielle[Pfeifer et Bongard], les robots influencent notre sens du réel et la réalité depuis que nous interagissons avec eux. En plus du fait qu'ils exécutent du travail utile pour les humains (comme imaginé initialement par l'écrivain tchèque qui a donné leur nom[kopek]), leur place dans notre société est désormais acquise. Pour l'instant, nous attendons de ces robots qu'ils exécutent des actions précises, selon les instructions reçues lors de leur configuration. Dans un avenir plus ou moins proche, il est possible qu'ils seront capables de nous surprendre avec des comportements inattendus.

I.2.3.1 La robotique cognitive

Behavior-based robotics(BBR)

Certains mouvements en robotique ont suivi de près les découvertes en sciences cognitives[liu2024elsevier]. Parmi ces découvertes, la robotique basée sur le comportement qui s'inspire des systèmes biologiques, pour construire des dispositifs qui réagissent à l'environnement. Le focus de la BBR est le monde animal, plus particulièrement le comportement des insectes. Une des caractéristiques les plus importantes de cette discipline est *l'adaptabilité* des systèmes qui en font partie. Ainsi, ces robots sont moins dotés avec de la puissance de calcul pour réaliser des actions. Leur comportement émerge des interactions qu'ils ont avec l'environnement. Le type d'intelligence

artificielle qui opère dans ces systèmes est inspiré par la branche de l'IA faible. Leur programmation contient un set de base des comportements spécifiques, selon l'environnement où ils opèrent, avec les problèmes qu'ils doivent résoudre. Quand un comportement n'est pas adapté à un contexte particulier, ils s'appuient sur des erreurs pour améliorer leur modèle interne.

Le fondateur de cette discipline est Rodney Brooks, qui par ses expérimentations au Massachusetts Institute of Technology, dans les années 1980, a mis les bases de la robotique basée sur le comportement. Ses premiers robots, avec des roues pour suggérer des pattes, ont été construits suite à ses observations des comportements anthropomorphiques. Parmi cela : éviter un obstacle, s'approcher d'une source de lumière, chercher à économiser sa batterie lors de longs trajets, etc.

Une des influences de Brooks est le travail de neurophysiologiste et pionnier de la robotique W. Gray Walter. Fin des années 1940, Gray Walter a développé un certain nombre de robots simples basés sur des comportements ressemblant à des animaux. Ces prototypes de robots ont aidé Gray Walter à mieux comprendre le fonctionnement du cerveau des animaux, par des modèles simples de leurs opérations de base. Les plus connus sont Elmer et Elsie (abréviation de ELeCtro MEchanical Robots, Light Sensitive), recouverts d'une coque en plastique transparent similaire aux tortues. Enfant, Brooks a lu son livre *The Living Brain* (1963), pour ensuite construire ses propres prototypes.

Connu pour sa critique de l'IA symbolique, Brooks voit la logique et le raisonnement comme des processus mentaux propres aux humains. Au lieu de se focaliser sur le traitement des symboles et les représentations internes, il propose de construire des modèles basés sur l'interaction avec le monde réel. Ces modèles ont inspiré les théories sur l'incorporation et l'intelligence incarnée.

Schema distributed intelligence Brooks

Au cours des trois dernières décennies, les recherches de Brooks ont donné suite à des innovations dans le domaine de l'intelligence artificielle. Selon[Ziemke], l'approche de l'intelligence incarnée, en anglais *embodied AI* s'est imposée comme une méthodologie fiable pour les robots, dont l'objectif est de comprendre la cognition pour résoudre les problèmes fondamentaux et paradoxes de l'IA traditionnelle tels *The Chinese Room Argument* mentionné plus haut.

Cognitive developmental robotics (CDR)

L'ingénieur Minoru Asada, professeur au département Adaptive Machine Systems de l'université de Osaka, a mis les bases de cette discipline au début des années 2000 :

“Cognitive Developmental Robotics aims at understanding human cognitive developmental process by synthetic or constructive approaches. Its core ideas are *physical embodiment* and *social interaction* that enable information structuring through interactions with the environment, including other agents.” prof. Minoru Asada, SISReCPost-cognitivism

CDR se base sur l'incarnation physique, ainsi que des principes d'*embodied cognition* pour structurer l'information lors des interactions avec l'environnement. Elle propose des modèles de développement inspirés par les fonctions cognitives humaines en lien avec le comportement[asada2009tamd].

Le papier[taniguchi2023arXiv] présente un état d'art sur les défis de cette branche influente de la robotique. Ses auteurs se demandent comment mieux développer des robots qui explorent l'espace de manière autonome, comprennent ses règles et apprennent d'une façon continue à s'adapter à celles-ci. La réponse se trouve dans les études sur le développement des enfants, similaires aux théories de Piaget que j'ai mentionné plus

haut. Les enfants apprennent grâce à leurs interactions physiques, avec l'environnement et leurs tuteurs. L'affectivité et les capacités sociales, en anglais *social skills*, jouent un rôle important dans ce processus. Pour Asada et al. ce processus d'apprentissage est permanent-en anglais *continual or lifelong learning*. Les robots qui développent leur intelligence, doivent être capables d'adapter leur apprentissage de l'environnement, à travers l'expérience sensori-motrice de celle-ci.

Autres approches soulignent l'importance des processus réflexifs dans le développement de l'intelligence des robots[takeno2012crc, zhegong2022springer] :

“Ce processus de reconnaissance de soi est de plus en plus étudié en robotique pour mimer le développement des capacités motrices et d'interaction sociale chez l'enfant. Mais de telles corrélations statistiques entre ce qui est perçu par les caméras du robot et ses ordres moteurs peuvent être calculées sans une quelconque notion de conscience de soi. Ici, la mesure du degré d'information intégrée dans le programme informatique du robot apporterait une réponse quantitative et précise sur le degré de conscience attendu en lien avec un tel processus.” prof. Raja Chatila, ISIR et le test du miroir, 2016

Cela relie les observations de Ziemke, ainsi que celle de Frith et Metzinger présentées en lien avec la boucle perception-action-cognition.

I.2.3.2 Une *cognition* artificielle ?

Comme nous avons vu auparavant, le début des années 1990 est marqué par la publication de plusieurs ouvrages comme celles de Brooks, Dreyfus et Varela, Thompson & Rosch sur une possible conscience des machines. Pour interroger le concept d' **embodied cognition**, les roboticiens s'appuient sur des théories en sciences cognitives, informatique et phénoménologie. Une des dernières tendances est le rapprochement avec l'autonomie biologique et la subjectivité comme nouvelle interprétation de la cognition incarnée[Ziemke AI].

Concernant la capacité de robots d'entreprendre des actions, traduit ici comme *capacité d'agir* de l'anglais *agency*, Ziemke affirme :

“The idea behind this approach can be summarized by the slogan that perceiving is a way of acting ; or more precisely, *what we perceive is determined by what we do (or what we know how to do*. In other words, it is claimed that perception is a skillful mode of exploration of the environment which draws on an implicit understanding of sensorimotor regularities, that is, perception is constituted by a kind of bodily know-how. In general, the sensorimotor account emphasizes the importance of action in perception. The capacity for action is not only needed in order to make use of sensorimotor skills, it is also a necessary condition for the acquisition of such skills since *only through self -movement can one test and so learn the relevant patterns of sensorimotor dependence*. Accordingly, for perception to be constituted it is not sufficient for a system to simply undergo an interaction with its environment, since the exercise of a skill requires an intention and an agent (not necessarily a *homunculus*) that does the intending. In other words, the dynamic sensorimotor approach needs a notion of selfhood or agency which is the locus of intentional action in the world.” (Ziemke IA p. 473)

Pour continuer cette idée, le chercheur se demande si les boucles sensorimotrices disposent des moyens conceptuels pour distinguer les actions intentionnelles d'un agent autonome, des mouvements accidentels et réflexes.

Dans son livre *How the body shapes the mind* (2006), le philosophe Shaun Gallagher avance l'idée que la compréhension scientifique et phénoménologique du corps est essentielle pour comprendre des phénomènes tels que la conscience ou la cognition. Son approche vise à développer un vocabulaire commun inspiré par :

“les processus cérébraux en neurosciences, les expressions comportementales en psychologie, les préoccupations de conception en intelligence artificielle et en robotique, et les débats sur l'expérience incarnée dans la phénoménologie et la philosophie de l'esprit”.

Gallagher analyse des phénomènes tels l'apprentissage de nouveau-nés par l'imitation, la conscience de soi, le libre arbitre, la cognition sociale et l'intersubjectivité, la perception intermodale pour en citer quelques-unes des thématiques abordées. Il aborde ces sujets au travers des concepts comme *l'image corporelle* et le schéma corporel, la proprioception et **la théorie de l'enactivisme**.

Une de ses hypothèses est la théorie de l'ancrage physique, ou en anglais *the physical grounding hypothesis* (PGH). Cette théorie stipule que le contenu et le fonctionnement de l'esprit sont fondés sur les propriétés physiques et l'expérience incarnée de l'agent. Loin de promouvoir l'influence du physique sur le mental, Gallagher souligne la complexité des facteurs impliquées dans toute explication adéquate de la cognition.

Entre outre le chercheur présente le rôle du schéma corporel dans une gamme de fonctions cognitives perceptives, parmi lesquelles la différenciation de soi et des autres.

“In the beginning, that is, at the time of our birth, our human capacities for perception and behavior have already been shaped by our movement. Prenatal bodily movement has already been organized along the lines of our own human shape, in proprioceptive and cross-modal registrations, in ways that provide a capacity for experiencing a basic distinction between our own embodied existence and everything else. As a result, when we first open our eyes, not only can we see but also our vision, imperfect as it is, is already attuned to those shapes that resemble our own shape. More precisely and quite literally, we can see our own possibilities in the faces of others. The infant, minutes after birth, is capable of imitating the gesture that it sees on the face of another person. It is thus capable of a certain kind of movement that foreshadows intentional action, and that propels it into a human world.” (p.1)

Plus loin, il décrit le concept de schéma corporel et sa différence par rapport à l'image corporelle. Ainsi dans son acception, **le schéma corporel** est un système de capacités sensori-motrices, englobant tous les aspects non-conscients du contrôle moteur, y compris les processus sous-corticaux, pré-moteurs et moteurs dans le cerveau. Il mentionne également les systèmes d'information nécessaires au bon fonctionnement de ces processus. Il distingue le concept de schéma corporel de celui **d'image corporelle** vu comme résultat des expériences perceptives du corps. Gallagher distingue les différences entre les deux termes au niveau conceptuel, mais aussi au niveau empirique donnant l'exemple d'un patient qui dans un état de négligence ne se préoccupe de son image de soi pour se laver ou s'habiller. Cependant ses capacités motrices telles que la marche ou les tâches bimanuelles restent intactes et il les exerce. Cela montre que même si l'image corporelle est altérée ou endommagée, le schéma corporel reste intact.

De même, les sujets qui ont perdu un membre ont la capacité de le ressentir[**the limb phantom**]. Plus loin, Gallagher illustre le cas des malformations congénitales, où le membre fantôme est signalé quelques années après la naissance, d'habitude après une intervention chirurgicale, un accident ou un autre événement corporel important. Ainsi la probabilité qu'un schéma corporel ou une image corporelles soient innés, est très réduite. Dans les cas de membres fantômes, des informations contradictoires entre la proprioception (qui pourrait indiquer la présence d'un membre) et la vision (qui l'infirmes) se basent sur la vision.

Ainsi ce type d'accumulation d'information qui résulte de l'interaction avec l'environnement des organismes vivants, pourrait être transposée aux machines. Leurs propres schémas corporels existent déjà et ce sont elles qui déterminent le comportement du robot. Reste à voir si le type de cognition acquise par l'agent vivant est proche à celle de l'agent artificiel.

I.2.3.3 Des émotions artificielles

Les émotions jouent un rôle clé dans la question de la conscience. Prof. Asada supervise des études sur le développement de *l'empathie artificielle* et le rôle de la *contagion émotionnelle* dans la mimique motrice[**Asada emotion**]. Son équipe met en place des études sur le type de cognition que les bébés développent dans leurs premiers mois, pour ensuite transposer ses principes à des robots. L'évolution corporelle et la croissance des humains est pour lui un des concepts clé de la robotique cognitive.

Le rôle de l'introspection

L'introspection permet aux humains d'être conscients de leurs propres processus mentaux. Ces processus semblent avoir une séquence linéaire comme la production de la parole ou des lignes de raisonnement. L'introspection influence également les actes artistiques. Pendant la phase de création, un artiste sonde son imaginaire pour clarifier ses intuitions. Lorsque nous nous rappelons de l'exemple donné par Block, c'est intéressant d'analyser un possible scénario où la personne aurait prêté attention au bruit auparavant ignoré. Cela pourrait produire un type d'expérience subjective, à la limite de la conscience d'accès, pour ensuite déterminer à partir de quand le bruit est devenu conscient. Cette introspection liée à un stimulus extérieur, trouve son équivalent dans l'acte d'introspection de l'artiste qui veut mieux comprendre ses intuitions. Ainsi la distinction de Block entre conscience phénoménale et conscience d'accès a des implications importantes pour les neuroscientifiques et les informaticiens qui cherchent à modéliser une conscience artificielle dans des dispositifs tels les robots. Mais une fois cette intention exprimée, comment pouvons-nous savoir si l'algorithme a produit une conscience semblable à celle de l'homme ? Dans la même mesure, développer des expériences subjectives pour la conscience phénoménale des robots, implique des considérations éthiques. Heureusement le moyen pour doter rationnellement les machines de nos expériences personnelles, parfois irrationnelles, n'est pas encore à notre portée. Même si la communauté scientifique est divisée et de nombreux neuro-biologistes et informaticiens estiment que les philosophes sont trop pessimistes quant à la capacité des algorithmes de modéliser la conscience humaine, il est important de comprendre nos motivations et intentions face à cela. Les paradigmes sur l'énaction, en anglais **the enactive theory**, ont émergé après la publication du livre *The Embodied Mind* (1992) que nous avons déjà mentionné plus haut. Par son biais, nous découvrons que les expériences perceptives ne sont pas des événements internes dans notre tête, mais plutôt des actions que nous produisons à travers notre exploration sensorimotrice de l'envi-

ronnement. Dans le livre *How the body shapes the way we think* (2006), Rolf Pfeifer et Josh Bongard soulignent l'importance de la morphologie du corps et ainsi de l'embodiment, sur l'intelligence d'un système. Leur point de départ est le fonctionnement humain qu'ils extrapolent aux machines, avec l'idée que **pour être intelligent, nous avons besoin d'un corps physique** :

“One of the most elementary capacities of any creature is categorization : the ability to make distinctions in the real world. If we cannot distinguish food from nonfood, dangerous from safe objects and situations, our parents from other people, or our home from the rest of the world, we are not going to survive for very long. Likewise, robots incapable of making basic distinctions, e.g., a household robot that cannot distinguish garbage from antiques, a vacuum cleaner from a dishwasher, or pets from babies will not be very useful. We will attempt to demonstrate that the formation of such categories is very directly determined by our embodiment, i.e., our morphology and the material properties of our body. Morphology includes the shape of the body, the kinds of limbs and where they are attached, the kinds of sensors (eyes, ears, nose, skin for touch and temperature, mouth for taste) and where on the body they are found. By material properties we mean, for example, the deformability of the fingertips and of the skin, or the elasticity of the muscle-tendon system. When interacting with the real world, the body is stimulated in very particular ways, and this stimulation provides, in a sense, the raw material for the brain to work with. As we will see later, this raw material can be used to create categories—cups, apples, pets, people—that describe the environment in a natural way.” (How the body, p.2)

Si les robots disposent d'un corps physique, savoir faire l'expérience d'une incorporation leur échappe. Je me demande alors comment la danse, langage du corps et des émotions, peut faciliter cela.

Le rôle de l'affecte

Le concept d'émotion, vu sous l'angle de la théorie 4E de la cognition est une affectivité située, pour qui la cognition n'est pas un processus quantifiable, similaire à un modèle informatique. Au contraire, tout affecte nécessite un type incarné et situé de cognition. Dès la petite enfance, jusqu'aux situations sociales sophistiquées qui caractérisent l'âge adulte, les processus emphatiques complexifient la compréhension que nous avons de nous-mêmes et notre environnement. Ainsi nous remarquons que ce n'est pas seulement le sentiment conscient d'émotion qui est important. Des processus affectifs inconscients comme la douleur ou le plaisir, jouent un rôle tout aussi important et peuvent biaiser la perception des émotions. Pour interroger cette place des affectes dans la construction de l'expérience du réel, la chercheuse Branka Zei Pollermann introduit *un modèle unifié de cognition* basé sur les théories de Jean Piaget, Ludwig von Bertalanffy et Louis J. Prieto. Ce modèle stipule que les espaces affectives (ie. *affected spaces*) facilitent des comportements adaptatifs lors des processus cognitifs. Ses observations s'appuient sur la **théorie générale des systèmes**, qui trouve aujourd'hui de multiples applications. La modélisation des organismes humains, appelés *systèmes ouverts* par Ludwig von Bertalanffy, intéresse également certains roboticiens et nous allons détailler cela dans les prochaines pages. De l'autre côté, L.J Prieto base sa théorie autour du concept de *praxis* -vu comme action intentionnelle- et la façon dont cela structure la cognition. Il identifie :

“une caractéristique qui semble apparaître toujours dans la connaissance

scientifique et qui ne se retrouve pas, en revanche, dans la connaissance non scientifique, à savoir l'explicitation des concepts avec lesquels la connaissance en question opère.”

Alors que Jean Piaget met en avant deux concepts-clé pour caractériser l'interaction des systèmes dites intelligentes avec l'environnement. Le premier est le concept d'*assimilation des schémas de comportement préexistant* et l'autre le concept d'*adaptation*. Concept clé en robotique, la capacité d'adaptation est considérée ici comme moment d'équilibre entre deux états, évoquant un sentiment de plaisir quand cet équilibre atteint. Selon le point de vue de Piaget, l'intelligence humaine se développe avec l'âge, passant par plusieurs étapes parmi lesquelles : l'intelligence logico-mathématique, musicale, spatiale, corporelle-kinesthésique, interpersonnelle et ainsi de suite.

Le chercheur Olivier Houdé, spécialiste en développement cognitif, complète cette théorie[Houdé], en situant trois phases de l'intelligence humaine modélisés dans des algorithmes :

- l'intelligence sensori-motrice (avant 6 ans)
- l'intelligence opérationnelle concrète tel comme définie par Jean Piaget (entre 7 et 12 ans) et
- l'intelligence propre à la résistance cognitive, appelée *intelligence opérationnelle formelle*(de l'adolescence à l'âge adulte)

Cette dernière permet le raisonnement scientifique et l'apprentissage des valeurs et normes sociales.

Dans son analyse *A unified model of cognition, emotion and action*[pollermann2006], Pollermann montre comment le comportement adaptatif d'un système est assuré par les cinq critères suivants :

- A. sentir l'environnement externe et interne, interpréter puis stocker l'information
- B. utiliser la mémoire et les signaux perceptives pour décider
- C. réguler les ressources internes (pour les humains il s'agit d'ajustements au niveau somatique et neuroendocrin)
- D. transformer les actions choisies en modèles de comportement
- E. évaluer le rendu (perception, procession de l'information et mémoire)

draw schema and maybe schema of Varela

De façon analogique, ces critères correspondent aussi aux propriétés des émotions. Cela est traduit par des attributs comme la *valence*(critère A et E via des stimuli extérieurs), la *capacité d'activation*(critère C et D, selon les feedback de sous-systèmes) et la *potence*(correspondant au critère B). Plus loin en parlant des émotions, Pollermann cite le neuropsychologist Douglas Watt pour qui lorsque les paramètres de base dépassent les variations connues, l'état est ressenti et interprété comme émotionnel :

“When internal physiological states are outside a desirable range, both visceral sensations and action dispositions are activated.”

A mon tour, je m'interroge sur le rôle des représentations mentales en lien avec ces observations. Sur scène, les performeurs convoquent leur imaginaire. Leur vécu expérimentiel vient s'associer à des émotions nouvelles, qu'ils vivent seulement en partie—*sorte de simulacre d'une émotion*. Cet aspect est proche de celui des robots, pour qui les émotions n'existent pas véritablement.

Indépendamment de l'impact des nouvelles observations sur l'embodiment [gallagher2023embodied] ou des multiples perspectives impliquées dans le concept d'intelligence, Pfeifer et Bongard considèrent comme intelligent ce qui peut être investi par deux caractéristiques : *la capacité d'adaptation et la diversité*. Plus concrètement, les agents intelligents se conforment toujours aux exigences physiques et les règles sociales de leur environnement, et exploitent ces règles pour produire des comportements nouveaux, selon le contexte :

“All animals, humans, and robots have to comply with the fact that there is gravity and friction, and that locomotion requires energy : there is simply no way out of it. But adapting to these constraints and exploiting them in particular ways opens up the possibility of walking, running, drinking from a cup, putting dishes on a table, playing soccer, or riding a bicycle. Diversity means that the agent can perform many different types of behavior so that he—or she or it—can react appropriately to a given situation. An agent that only walks, or only plays chess, or only runs is intuitively considered less intelligent than one that can also build toy cars out of a Lego kit, pour beer into a glass, and give a lecture in front of a critical audience. Learning, which is mentioned in many definitions of intelligence, is a powerful means for increasing behavioral diversity over time.” (Rolf Pfeifer et Josh Bongard p.16)

L'idée que des robots capables de s'adapter pourront un jour proposer des véritables actes artistiques, est à la fois terrifiante et à la fois séduisante. Le vécu expérimentiel d'un robot, ses émotions et pensée seront codifiés dans le bagage sensoriel de *son espèce*. Lorsqu'un ours peint, nous évaluons son comportement selon les normes sociales qui définissent notre espèce. Plus probablement l'ours imite un comportement humain à son tour, dont le sens lui échappe. Si toutefois, il aura un comportement spécifique, différent de celui des humains cela restera opaque pour nous le temps que des ethologues observent plusieurs ours, pour tirer des conclusions quant à sa motivation. Dans ce sens, je reste ouverte à la possibilité d'assister un jour à une véritable oeuvre d' *Art Robotique*, faite par des robots est non avec des robots en guise de médiums et outils.

Conclusion

Lorem ipsum dolor sit amet, consectetur adipiscing elit. Sed eget erat tortor. Mauris iaculis congue nibh ac sollicitudin. Aliquam aliquam velit eu aliquet tincidunt. Vestibulum lacus ipsum, feugiat at feugiat id, auctor quis nisl. Maecenas ultricies sagittis convallis. Curabitur at velit ut odio condimentum fringilla. Ut consequat eget arcu vitae pharetra. Pellentesque quam quam, luctus at ipsum non, accumsan ultrices ipsum. Integer dictum, leo et ornare viverra, enim massa tristique est, aliquam porta odio arcu non lectus. Maecenas posuere, ante sed congue blandit, nisi quam aliquet enim, in vehicula eros metus vitae quam. Nam lacinia malesuada lorem, at mattis risus mattis interdum. Nullam ac sapien nec quam ultrices dictum vitae eu erat. Curabitur a leo

a lorem mollis volutpat. Duis volutpat porta nulla in convallis. Mauris sed accumsan nisl, ac efficitur nisl.

Chapitre I.3

Robots sur scène

L'état d'art de ce chapitre se concentre sur le lien entre le mouvement du corps humain, l'appréhension des enjeux que cela engendre pour la robotique puis l'incorporation ou l'embodiment[] acquis à travers la danse, dans le contexte des spectacles avec des robots[38â€41]. Dans son livre *La robotique : une récidive d'Héphaïstos!* (2012) Jean-Paul Laumond décrit la controverse entre la science- "dont l'objectif est de déduire" par rapport à la technologie- "préoccupé davantage par le faire " et les observations empiriques. Pour lui, la robotique est née de la tension entre ces deux approches contemporaines, inspirées des lois naturelles. Néanmoins ces deux disciplines s'inspirent à leur tour de la physique, de la biologie, des neurosciences, de la psychologie et d'autres théories complémentaires. Ainsi, la robotique peut être considérée comme un moyen de comprendre et de mettre en œuvre la complexité du vivant, à travers un mélange des savoirs-faire et des pratiques. Dans une démarche parallèle, proche d'une approche sociologique, cette complexité du vivant pourrait être appréhendée aussi par l'art, comme discipline[44] à travers "ses intentions spéculatives et provocatrices"[43]. L'artiste Simon Penny utilise la dichotomie entre une forme de savoir qui réside dans l'abstraction et une autre qui réside dans la réalité concrète du monde[43] pour introduire un concept émergent qu'il intitule la **robotique culturelle**. Ce concept met en avant le lien entre les robots et les sociétés dans lesquelles ces derniers évoluent. Si dans les premiers chapitres nous avons pu comprendre le contexte artistique que cette thèse défend, le présent chapitre traite du rapport du corps dans la robotique et les éventuels enjeux que cela soulève.

I.3.1 La biomécanique comme façon d'appréhender le corps

Le terme biomécanique regroupe la biologie comme science du vivant et la mécanique comme science physique d'étude du mouvement- entre ses déformations et ses états d'équilibre. Au sens large, cette discipline étudie la physiologie du mouvement dans le corps humain avec ses fonctions et ses propriétés respectives. Des disciplines comme la robotique, la médecine ou le design s'appuient sur des principes de biomécanique pour mieux construire leurs hypothèses de recherche. Dans le domaine artistique, les danseurs et les metteurs en scène se sont également intéressés à la biomécanique pour développer leurs pratiques.

I.3.1.1 Meyerhold et son approche sociologique

La biomécanique a aussi donné nom à une discipline enseignée par le metteur en scène russe Vsevolod Emilievitch Meyerhold. Cette discipline fait son apparition au début du XXe siècle et cultive une conscience de soi dans l'espace ainsi qu'un travail plastique et rythmique de l'acteur. Inspirée entre autres par la commedia dell'arte et du travail des danseuses Isadora Duncan et Loïe Fuller, cette méthode d'entraînement physique permet aux acteurs de développer leur coordination et leur sens du rythme sur le plateau.

En comparaison avec d'autres éléments du théâtre, Meyerhold considérait le mouvement scénique comme un des moyens d'expression les plus puissants. Ainsi il dirige entre 1914 et 1917, dans son studio à Pétersbourg une série d'études de pantomime accompagnées au piano. Parmi ces exercices- "Les Deux Smeraldina", "Le poignard" ou "La gifle"- reposent sur des activités corporelles comme le bond ou la chute ainsi que des éléments d'acrobatie avec différents objets liés à la tradition théâtrale- l'épée, la cape ou la canne. Par ces partitions rigoureuses, l'acteur est censé comprendre l'importance des différents éléments du corps les uns par rapport aux autres. Un exemple que Meyerhold citait lors de ses exercices, fait référence à l'importance des détails- quand le petit doigt bouge, le corps entier doit supporter ce mouvement, pour rendre le petit doigt visible jusqu'au fond de la salle. La plupart de ces exercices se font en groupe, même si elles ne requièrent qu'une seule personne pour les pratiquer. Lorsqu'une personne finit sa pratique, le reste du groupe reprend la totalité de l'étude une seconde fois, pour enrichir les variations de propositions. "Le poignard" et "La gifle" sont deux études qui s'exécutent en paire, pour travailler la coordination et la précision entre les partenaires. L'élément clé de la pratique de Meyerhold est ainsi le corps de l'acteur, considéré comme un matériau à travailler individuellement mais aussi collectivement comme l'affirme [BÃlatrice Picon-Vallin le cocu] :

"Le travail physique de l'acteur, découpé en segments d'actions précisément délimités dans l'espace et dans le temps se caractérise encore par un montage de matériaux hétérogènes unifiés par le rythme de l'action et l'ironie de l'acteur : combinaison de techniques appartenant à différents métiers du spectacle, de registres vocaux variés, création d'une sorte d'acteur collectif. Les meilleurs comédiens ont l'équilibre des funambules, le tronc monté sur ressorts des jongleurs, l'audace des acrobates, le coup de poing du boxeur, le cri du ventriloque."

En alternant travail individuel et travail collectif, les acteurs acquièrent des bases solides d'interaction et une bonne capacité d'adaptation aux formats et expériences. Comme le souligne Mel Gordon dans son article sur Meyerhold[Gordon], pour le metteur en scène russe la fonction du théâtre est d'abord sociale afin d'éduquer et de promouvoir la reconstruction socialiste et scientifique de son pays. Lorsque Stalin s'empare du pouvoir, la plupart des secteurs de la société soviétique traversent des processus rapides de collectivisation et d'industrialisation. Les théâtres, puis plus généralement la culture, perdent progressivement leurs moyens et la liberté d'expression. D'autres méthodes s'inventent. Le metteur en scène russe voit les troupes de travailleurs semi-professionnels comme un outil pour éduquer les masses. Pour améliorer sa formation d'acteurs, il applique des principes ou des méthodologies scientifiques à la mode dans l'industrie soviétique, à ses fondements théoriques. Parmi ces méthodologies, le Taylorisme est le résultat des observations de l'ingénieur américain Frederick Winslow Taylor (1856-1915) sur la gestion scientifique du travail et de la productivité. Au début des années

1910, sa méthode est largement appliquée dans l'industrie, notamment en Europe et en Russie. Après avoir visité des usinés et examiné leurs chaînes de production, l'ingénieur est arrivé à la conclusion que les mouvements physiques des travailleurs influencent le rendement de la production. Lorsqu'il exécute une tâche répétitive, un travailleur s'engage, souvent sans s'en rendre compte, dans des mouvements superflus qui diminuent son efficacité. Pour Taylor, il est question de trouver les mouvements et les gestes les plus efficaces, dans ce qu'il a appelé *une économie du mouvement*. Pour faire cela, il a dû prendre en considération des facteurs comme les rythmes de travail et l'équilibre des postures. Toujours pour Gordon, les idées de Meyerhold croisent également celles de la psychologie fonctionnelle- dont le psychologue William James a mis les bases, ainsi que celles du béhaviorisme que j'ai mentionné en lien avec le cognitivisme. Entre autres James considère la conscience et ses états transitoires comme directement liés au corps physique, alors que certains schémas d'activité musculaire suscitent des états émotionnels équivalents. En Russie à la même époque, des médecins comme Vladimir Bekhterev ou Ivan Pavlov ont aussi entamé des recherches sur les comportements et le conditionnement des réflexes humains. Selon leurs observations, tout comportement humain peut s'expliquer par l'histoire des interactions de l'individu avec son environnement.

En s'inspirant de ces observations, Meyerhold les applique à sa méthode d'entraînement physique des acteurs. Les effets de ce processus sont ressentis lors des spectacles dont le rythme des acteurs est proche d'une chorégraphie. Si le décor est souvent inspiré par le courant constructiviste - dont la philosophie repose sur l'austérité et les motifs non-figuratifs, les déplacements des acteurs dessinent des parcours géométriques à la façon d'une danse des motifs. Ces parcours dépendent du nombre pair ou impair des acteurs. Ils créent des constellations dans l'espace qui donnent aux spectateurs la sensation d'une mécanisation des processus artistiques.

D'une façon avant-gardiste et engagée, Meyerhold a dédié son travail à la lutte des classes, aux problèmes sociaux, en espérant contribuer à la création d'un nouveau type humain. Le culte de personnalité et les dérives du régime totalitaire stalinien ont fait que son théâtre soit fermé en 1938 et le metteur en scène exécuté en 1940, malgré le fait qu'il soutenait pleinement les idées communiste.

I.3.2 Faire danser les robots

I.3.2.1 Centre of Mass, Center of Gravity, Inverted pendulum Model

Livre sur Kinesiologie

I.3.2.2 Nouvelles formes de corporéité sur scène

Pour comprendre comment mettre en scène les robots, je commence mon analyse avec les problématiques liées à la représentation du corps dans les propositions scéniques contemporaines.

Une certaine partie de la communauté artistique en danse, semble œuvrer à une compréhension phénoménologique de l'expérience de l'incarnation. Les danseurs et chorégraphes proches de ce mouvement, s'intéressent à la conscience du corps ainsi qu'à l'évolution des formes de corporéité avec l'émergence des principes neuroscientifiques et somatiques. Le livre *Disjunctive Captures of the Body and Movement*[Bojana](2015)

interroge les formes de corporéité qui donnent une façon propre d’habiter le corps. Pour cela, Bojana cite des choreographes tels Ingvarstsen et Jefta VanDinther ou Eszter Salamon pour qui la danse est, avant tout, un lieu d’expérimentation. Elle questionne l’expérience subjective du mouvement, tout comme la chercheuse Stamatia Portanova dont Bojana se sent proche. Portanova travaille sur les nouvelles technologies et leur impact sur la danse[Stamatia]. Dans le chapitre *Can objects be processes?*, elle se demande comment le geste dansé peut s’échapper à la linéarité du temps et faire émerger un contenu original, atemporel. Dans le contexte d’un monde dominé par les ordinateurs et les sciences computationnelles, elle désigne le glitch comme facteur perturbateur[Portanova], capable de transgresser les lois physiques et de provoquer une faille anachronique :

“the appearance of the new takes the form of a glitch, an interruption of the continuous relational chain between past and future, the moment when past data are valued and particular ideas are selected in an occasion of experience, in order to determine what the future occasion will be.”

Son hypothèse se construit autour du travail de William Forsythe. Le spectacle *One Flat Thing, reproduced*(2000) a comme contrepoids numérique *Synchronous Objects for One Flat Thing reproduced* - un site vidéo créé par la compagnie de danse Forsythe en collaboration l’Université d’Ohio comme outil de visualisation des paramètres chorégraphiques. Les paramètres captés lors du mouvement des danseurs sont transposés en données statistiques en lien avec la musique, l’architecture, ou la géographie - pour explorer sous un autre angle les possibilités de composition entre le mouvement et l’espace. Le site *Synchronous Objects* ne peut pas reproduire la chorégraphie à posteriori, malgré la multitude des données capturées et l’infinité des possibilités de représentation- puisque le temps de la performance est unique dans sa temporalité. Pour Stamatia, l’analogie avec le glitch trouve son correspondant dans l’instantanéité du présent quand chaque mouvement répétée en dehors de la représentation, donne suite à une œuvre inédite et éphémère.

I.3.2.3 Défis chorégraphiques dans la représentation du corps

Les œuvres chorégraphiques que Bojana analyse ne remplacent pas les danseurs par des agents non-humains ou des systèmes numériques comme dans l’étude de Portanova. En échange, elles mettent en scène le corps comme support physique du mouvement, à la lisière entre expérience subjective et objective. Bojana insiste sur la manière dont la relation entre le corps et le mouvement est rendue impersonnelle, *dé-subjectivé*, mais aussi *dé-objectivé* sur la base d’une perturbation délibérée entre sujet et objet.

Pour mieux définir ces concepts, dans son optique la subjectivation traite le corps comme une source d’expression de soi. Ainsi par le mouvement jaillit l’envie du corps d’exprimer son expérience émotionnelle intérieure. A l’inverse, l’objectivation restreint le corps à un simple instrument d’articulation physique, dont le mouvement se fait “en” et “pour” lui-même.

Dès les premières pages de son livre, Bojana nous introduit au *concept deleuzien de reconnaissance* où le corps et le mouvement se situent dans des relations d’interdépendance. L’identité subjective du danseur est reflétée et représentée dans l’identité objective du mouvement. Cela l’aide à mieux définir un corps en mouvement et comprendre les facteurs qui facilitent ce processus de symbiose.

Déconstruire le corps humain signifie également construire une multiplicité de corps à partir de ses membres. Par le fait d’éviter l’unification d’une seule figure reconnais-

sable dans sa forme et son image, le corps est objectivé. Comme Bojana le souligne dans son livre, le partitionner pour recomposer ses parties dans un processus de devenir, laisse apparaître des nouveaux corps différents et méconnaissables.

En ce qui concerne mon contexte particulier de spectacles avec des robots, je réfléchis aux deux - corps et mouvement - en contrepois avec la machine. Lorsque les danseurs réalisent une synthèse entre le corps et le mouvement, les machines deviennent la structure qui animent “un corps hybride en mouvement.” Cette objectivation opère à plusieurs niveaux, physique et phénoménologique, avec pour seul indicateur pour l’expressivité humaine.

Deleuze et Guattari voient ce résultat hybride des objets détachées et des corps réorganisés, comme un processus perpétuel[**Bojana**] :

“Partial objects are only apparently derived from (prélevés sur) global persons; they are really produced by being drawn from (prélevés sur) a flow or a nonpersonal hyle, with which they re-establish contact by connecting themselves to other partial objects.”

Ces constats, des véritables défis chorégraphiques, ont encouragé Bojana à regarder de plus près les performances qui adressent ces problèmes sur le plateau.

Le spectacle *Nvsbl*(2006) d’Ester Salomon met en scène quatre performeuses gravitant à partir de quatre coins de la scène vers le centre- parcourant 5,5 mètres pendant une période d’environ 80 minutes. La trajectoire qu’elles effectuent est si alambiquée et prolongée dans la durée que ni les spectateurs ni les interprètes n’arrivent à saisir complètement le déplacement dans l’espace. Alors que les spectateurs peuvent enregistrer la transformation rétrospectivement - en détournant le regard puis en regardant en arrière pour vérifier s’il y a eu un avancement - “cette expérience reste en dessous du seuil de perception”[**Sabisch 2011:186**].

Pour parler de son projet, la chorégraphe cite la critique d’art Peggy Phelan[**Phelan ou Szolmon**] pour qui toute performance à sa propre réalité. Cette réalité existe seulement pendant le temps de la représentation :

“Our visual perception therefore does not provide us with a complete picture or idea of reality. Nevertheless, we use visible reality as an effect of reality in order to construct our image of reality.”

Lors de la création du *Nvsbl*, la chorégraphe hongroise s’est inspirée des techniques somatiques comme le Body Mind Centering, mentionné dans le chapitre antérieur. Lors de la représentation, tous les paramètres par lesquels le mouvement est habituellement perçu et reconnu sont suspendus[**Bojana**]. Aucun élément corporel ne peut être distingué comme initiateur du mouvement, puisque chaque performeuse est impliquée dans un mouvement perpétuel qui opère à son intérieur. Les chercheurs[**royo2016mit**] évoquent le concept de regard oscillatoire, en anglais *oscillating gaze* pour faire référence au mouvement d’attention qui sollicite le spectateur pour regarder autrement ce que se déploie devant ses yeux. Des nombreuses parties du corps s’engagent simultanément dans un processus de dépliage de formes, comme un corps vivant laisse entrevoir son statut d’objet.

Un deuxième travail mentionné par Bojana fait référence à la manière de créer avec des objets et des dispositifs moins technologiques. Elle prend comme exemple le spectacle *It’s in the air*(2008) par Ingvartsen and Jefta VanDinther dont il est question de réinventer le corps et ses limites dans un contexte où les lois physiques sont transgressées. Ce spectacle où un homme et une femme performant sur deux trampolines géantes, s’organise autour de plusieurs rencontres mouvement-machine. Le mouvement

reste partagée entre le corps et le trampoline, entre le volontarisme de l'action et le lâcher-prise de la personne qui subisse le rebond :

“We are not looking for what we can do on a trampoline but rather for what a trampoline can do for us. By introducing the trampolines as a resistance to the movement production we force ourselves to reconsider everything we know about the dancing body, in relation to weight, shape, gravity, direction, rhythm and phrasing.” (Ingvarlsen and van Dinther 2007 : 1)

Les deux performeurs multiplient les possibilités d'expression, alternant entre le lâcher prise et la maîtrise totale du geste, un corps tonique et un corps mou, un saut haut et un saut très bas. Le rythme de leurs sauts donne l'impression d'un visionnage des images cinématographiques à la façon de Muybridge. Le corps apparaît comme une figure, à la fois humaine, animale et mécanique, en compétition avec la gravité. Sa désobjectivation en relation avec des trampolines, montre comment des dispositifs techniques moins complexes que les robots peuvent nous interpeller tout autant.

I.3.2.4 Déconstruire la corporéité des robots

Au cours des dernières décennies, des chercheurs dans différents domaines de la robotique ont étayé l'importance du mouvement[10] dans la mise en place des interactions avec les robots. Pour la grande majorité d'entre eux, le contrôle optimal est le facteur clé pour améliorer tout travail collaboratif homme-robot. Leur objectif est de générer des commandes motrices adaptées à plusieurs contextes et contraintes. Certaines études mesurent l'effet de l'imitation sur le HRI[19] alors que d'autres se concentrent sur l'improvisation et l'apprentissage par renforcement. A notre échelle, cette recherche-crédation s'attache à comprendre comment la perception du mouvement peut augmenter la complicité avec les systèmes artificiels. De manière large, elle interroge la façon dont le comportement et le mouvement définissent la capacité d'agence et l'autonomie des robots- concepts que nous allons aborder dans les prochains chapitres.

Pour programmer des robots qui dansent, il faut trouver des analogies entre les symboles abstraits des ordinateurs et les signaux physiques des corps en mouvement. Selon le roboticien Jean-Pierre Laumont, “un mouvement est perçu par les autres dès son achèvement dans l'espace physique”[livre Laumont mouvement]. Pour lui, toute analyse du mouvement humain, traduisible aux robots, se concentre sur la relation entre l'espace physique et l'espace corporel. Les roboticiens sont confrontés à ces questions quand ils modélisent un espace physique comme *l'espace opérationnel* dans lequel les actions du robot sont exprimées, alors que *l'espace du corps est*, pour eux, l'espace de contrôle ou l'espace de configuration du système robotique considéré.

Leur travail se concentre sur la prise en compte des informations cinématiques d'un mouvement tout comme sur les informations dynamiques - par exemple les forces de contact avec l'environnement lors d'un mouvement. La dynamique permet entre autres, de contrôler la stabilité du robot pour générer des mouvements fluides et sûrs. Comparativement à la biomécanique, qui permet d'affiner l'interaction du corps humain avec son environnement, la dynamique est un critère important pour observer la qualité d'un mouvement et mesurer sa performance. Ainsi les humains, comme les animaux, utilisent des forces de contact pour générer du mouvement et se tenir debout face à la gravité. Pour cela, ils effectuent des tâches complexes où ils adaptent leur corps à l'environnement de façon spontanée. La communauté scientifique a formalisé cette propriété innée dans la théorie des primitives de mouvement dynamique[DMP], ou en anglais *Dynamic Movement Primitives* (DMP).

Pour programmer des mouvements similaires à une danse, il faut les décomposer dans une séquence de mouvements élémentaires, basée à son tour sur des primitives de mouvements dynamiques. Lorsqu'il s'agit de modéliser les processus psycho-somatiques ou les émotions qui déterminent une danse, les choses deviennent en général compliquées. Des avancées en neurosciences s'intéressent à ce type de défis[**Altudes**]. À cet égard, chaque mouvement peut être modélisé sous la forme d'une équation mathématique qui respecte les lois physiques. Cette équation est à son tour traduite en langage de programmation. Des modèles mathématiques sous-jacents à l'analyse de la dynamique du mouvement humain correspondent à des modèles descriptifs basés sur une multitude de variables mécaniques. Dans ce sens, **les équations de mouvement** ont une terminologie spécifique, selon leur domaine d'utilisation. De façon générale, elles décrivent le mouvement d'un objet physique selon les lois de la mécanique newtonienne. Ce mouvement peut être représenté sous la forme de coordonnées sphériques, cylindriques ou cartésiennes. Il comprend l'accélération de l'objet en fonction de sa position, de sa vitesse, de sa masse et les variables connexes. Selon Laumond, en robotique une équation de mouvement est définie comme un moyen de comprendre la relation qui varie entre le temps pour un mouvement spécifique, le moment des forces appliquées sur l'environnement et les forces générées par les muscles et transmises par couples articulaires.

Pour les humains, la capacité de combiner et d'adapter des unités de mouvement de base en tâches complexes, se produit par la coordination entre des muscles et des articulations. Puisque le corps humain dispose d'approximativement 700 muscles, 360 articulations et 206 os[**livre Tozsten**], le même mouvement peut être réalisé en activant différentes parties du corps. Définir le mouvement à partir des multiples stratégies possibles devient encore plus compliqué lorsque nous prenons en compte la spécificité de chaque individu. Cette spécificité est souvent observée lors des séances d'éducation somatique où l'intuition et le ressenti du praticien comptent plus que les statistiques et les équations mathématiques. Néanmoins une fois une hypothèse émise, elle doit être vérifiée scientifiquement pour pouvoir être validée et acceptée par la communauté scientifique. C'est en cela qu'un travail intuitif et instinctif en danse contemporaine est parfois difficilement transposée en robotique.

En fonction des mesures disponibles et de la partie du corps qui initie le mouvement humain, différentes approches peuvent être envisagées. Certaines études[**12, 13**] se concentrent seulement sur le mouvement des extrémités ou du torse, ce que correspond au *task-space* ou l'espace des tâches en robotique[**11**]. En effet, la plus grande partie du corps humain est le torse ; représentant en moyenne 43% du poids corporel total alors que les cuisses, le bas des jambes et les pieds constituent les 37% restants du poids total - suivis par les membres supérieurs (13%) et la tête et le cou (7%)[**Tzeren**]. Pour les mouvements courants, ces primitives ont l'origine dans notre inconscient et sont pour la plupart des gestes automatiques ou des mouvements réflexes. Hubert Godard fait appel au concept de pré-mouvement comme langage non conscient de la posture, pour expliquer ce type de mouvement :

“Tout un système de muscles dit gravitaires, dont l'action échappe pour un grande part à la conscience vigile et à la volonté, est chargé d'assurer notre posture ; ce sont eux qui maintiennent notre équilibre et qui nous permettent de nous tenir debout sans avoir à y penser. Il se trouve que ces muscles sont aussi ceux qui enregistrent nos changements d'état affectif et émotionnel. Ainsi, toute modification de notre posture aura une incidence sur notre état émotionnel, et réciproquement tout changement affectif entraînera une

modification, même imperceptible, de notre posture.”

Le libre arbitre vs “the readiness potential”

Pour aller plus loin et illustrer mon point de vue sur la dualité corps-esprit, je mentionne l’expérience du neurologue Benjamin Libet[Libet] qui, avec ses collègues, s’intéressent aux phénomènes qui opèrent dans le cerveau au moment où une action intentionnelle a lieu. Plus spécifiquement, l’expérience demande aux participants de bouger leur doigt spontanément, quand ils veulent. En parallèle, ils regardent une horloge avec un point de lumière tournant, afin d’indiquer l’endroit où est le point sur l’horloge lorsqu’ils prennent leur décision consciente de vouloir exécuter un mouvement de doigt. Pendant ces instructions, Liebt et son équipe analysent l’activité cérébrale avec des capteurs d’électroencéphalographie (EEG) et mesurent le mouvement réel des doigts avec des capteurs électromyographiques (EMG). Leurs résultats prouvent que le début de l’activité cérébrale commence plus d’une demi-seconde avant le mouvement réel des doigts et plus de 300 ms avant que les sujets ne prennent conscience qu’ils veulent bouger leur doigt. Ils définissent alors le facteur de *readiness potential* (potentiel de préparation) - pour illustrer le fait que la volonté consciente de bouger le doigt se produit un intervalle significatif après le début de l’activité cérébrale pertinente. Cette expérience démontre que le concept de libre arbitre est plus complexe à définir que ce que nous entendons par *décisions consciente* et influe sur les débats actuels concernant l’intelligence artificielle. Si 40 ans après cette expérience, il nous est toujours difficile de modéliser le facteur de *readiness potential*, rendre des robots capables de prendre des décisions *conscientes* reste un défi. Cependant cela n’empêche pas la communauté scientifique d’imaginer d’autres pistes d’exploration et hypothèses de recherche. Une de ces pistes réside dans l’importance de l’interaction avec l’environnement. Si un agent ou un système a un corps physique (en anglais *is embedded*, il est soumis aux lois de la physique qui impliquent de s’habituer à la gravité et aux forces de friction, ainsi qu’à l’approvisionnement en énergie pour survivre. Ainsi cela pose de nouveaux défis pour ce qu’il y a de capacité d’adaptation et des multiples négociations entre les calculs internes et des actions directes :

“the real importance of embodiment comes from the interaction between physical processes and what we might want to call information processes. In biological agents, this concerns the relation between physical actions and neural processing—or, to put it somewhat casually, between the body and the brain. The equivalent in a robot would be the relation between the robot’s actions and its control program.” (Rolf Pfeifer et Josh Bongard p.18)

Pour illustrer cela, ils font une comparaison entre l’action d’attraper un verre par un humain et par un robot. Si pour l’humain, le tissu de ses bout des doigts s’adapte à la forme du verre, le calcul de forces à appliquer se fait en conséquence. Cependant pour une main de robot le tissu est rigide, il n’y a pas cette possibilité d’adaptation et plus souvent le verre se casse car la force appliquée n’est pas la bonne. Ainsi ils argumentent l’hypothèse que l’intelligence humaine est distribuée dans tout le corps, et pas que dans le cerveau.

Pour simplifier les choses, une approche plus pratique est celle où les robots humanoïdes imitent des mouvements de danse capturés lors des démonstrations humaines. La simulation numérique du système musculo-squelettique humain permet de travailler avec un grand nombre de données expérimentales. La capacité de traiter ces données de façon itérative en temps réel dépend de la fréquence d’enregistrement. Les roboti-

ciens utilisent des techniques de *Motion Capture* combinées à des technologies comme le Learning from Paradigme[112] qui propose des modèles pour faciliter la danse- tels la cinématique inverse ou les modèles de contrôle prédictif- ainsi que de la dynamique inversée de l'espace opérationnel[113]. L'objectif de ces technologies est d'enregistrer et générer des mouvements avec un coût de calcul optimal. Une grande majorité des projets artistiques actuels font appel à des robots préprogrammés par des humains pour répondre à des signaux spécifiques et se comporter d'une certaine manière. Sur scène, le fardeau des mouvements synchrones qui garantissent l'interaction repose sur la réactivité et l'adaptabilité de l'artiste. En danse par exemple, le performeur doit garder le tempo, ce qui ne lui laisse que très peu de possibilités d'improvisation. De plus, il n'a pas le droit à des erreurs, car le robot continuerait alors à exécuter son programme quels que soient les événements imprévus qui se déroulent en parallèle. Cette situation est généralement évitée grâce à un opérateur humain disponible pour prendre le contrôle du robot à distance. En utilisant les technologies de suivi existantes comme des capteurs XSENS, l'artiste peut se connecter directement au robot, pendant que ses mouvements sont analysés en temps réel. Alternativement, ses mouvements peuvent être utilisés pour contrôler le mouvement du robot ou déclencher des changements de rôle. D'autres techniques basées sur la reconnaissance thermique ou la vision et le suivi haptique du mouvement humain, font l'objet des études en cours qui pourront éventuellement inspirer la communauté artistique. En 2012, lors d'un spectacle de danse de 10 minutes avec un robot HRP-2 et un danseur de hip-hop, l'humain a embrassé l'humanoïde sur scène. Les mouvements ont été calculés grâce au modèle OSID développé par LAAS. Le geste du danseur- ouvrant ses bras devant l'humanoïde- peut être interprété rétrospectivement comme une réaction empathique d'abandon devant la machine, une invitation pour devenir amis, ou bien l'acte de reconnaître un vieil ami. Une fois interpellé, le robot a attendu quelques secondes -probablement dû à un délai de temps de traitement de l'information- avant d'ouvrir ses bras pour faire un câlin à l'humain. Chaque spectateur projette sa propre interprétation concernant le message du spectacle et finalement les deux interprètes ont des motivations indépendantes l'un de l'autre. Si dans le cas de l'humain c'est clair que son action a été déterminée et conscience, dans le cas du robot, nous nous imaginons qu'il a été programmé pour répondre à un comportement spécifique. Dans [114] Nakaoka et al. avancent l'idée qu'une version améliorée des robots HRP peut générer une technologie de contenu innovante à partir des technologies MoCap à l'origine des animations de personnages vidéo. Pour rendre cela possible, les développements technologiques ont été combinés avec le feedback des utilisateurs quotidiens afin de mieux comprendre leurs attentes. Dans ce sens, le robot HRP-4C (l'équivalent féminin de HRP-4) a chanté et présenté une danse lors d'une performance au DC-EXPO 2010, en utilisant l'interface Choréonoïde pour programmer ses mouvements. Tout en mettant en œuvre les mouvements de danse d'un chorégraphe très connu apprécié par le public japonais, l'équipe a travaillé sur de nouvelles possibilités de mouvement propres aux robots. En adaptant le sens artistique des idées aux contraintes techniques du robot et l'inverse, ils ont proposé un projet innovant avec un robot réaliste qui s'est confondu parmi des danseuses humaines habillées et maquillées de façon identique. Ceci est un exemple de robot qui imite à la perfection un humain. Je suis loin de mes intuitions concernant la spécificité des robots comme espèces à part entière, mais les prochaines pages nous aideront à étudier de plus près ce phénomène. Dans *Les corps multiples d'une machine performative*[45] Louis Philippe Demers utilise le terme de "machine performative" pour illustrer une qualité des corps mécaniques dotées d'une "saveur de vivacité". Pour lui, les expérimentations

artistiques[46] avec les robots sont des exemples réussies d'incorporation, grâce aux concepts comme le "body- schema " [[48]â€” [50]] pour mieux implémenter dans les robots les fonctionnalités du vivant. Sa vision de l'incorporation[[51]â€”[54]] ouvre de nouvelles possibilités d'expression pour les artistes et les formes d'art hybride. Dans la même idée, d'autres chercheurs affirment que le comportement est le facteur le plus important dans l'avancement de la robotique[[19]]. Cela nous amène, à notre tour, à considérer le rôle des émotions dans la constitution d'un comportement. Dans mon contexte particulier de la danse, analyser les changements dans la conception et la configuration des projets d'art robotique, m'aide à mieux comprendre les possibilités d'interaction physique lors d'une performance live. HRI a beaucoup évolué au cours des dernières années. Actuellement il se décline dans des sous-domaines comme Natural HRI mettant en œuvre des émotions artificielles dans les robots, grâce aux modèles de classification hybrides multimodaux[136] et de l'apprentissage robotique interactif. Il est probable qu'au fur et à mesure que la compréhension de nous-mêmes s'élargisse, ces machines deviendront plus complexes également. Par l'utilisation de telles technologies, l'artiste n'est plus astreint à un choix binaire de suivre ou pas les cues des robots pré-programmés. De tels rôles peuvent être modulés comme dans[[137], [138]]. Au lieu d'exécuter des mouvements préprogrammés, les robots peuvent être contrôlés en ligne par les mouvements de l'artiste et même par les émotions de celui-ci, en temps réel. Des nouveaux espaces centralisés de contrôle multi-robot et multi-objet[[139]] pourraient également offrir la possibilité de manipuler plusieurs robots à la fois par un seul artiste ou combiner le contrôle de plusieurs robots par plusieurs artistes. Grâce aux techniques récentes de ML, les robots pourraient apprendre directement des mouvements artistiques en observant l'humain, puis proposer des améliorations en temps réel sur scène. D'autres modèles qui utilisent l'apprentissage par renforcement [[140]] sont actuellement en cours de développement, apprenant aux robots à créer leur propre carte de réseaux sociaux et comportements afférents[[141]], tout en interagissant avec les humains.

I.3.3 Différents formats de présentation

Les projets artistiques avec des robots visent des interactions multimodales. Sur scène, ces interactions privilégient un contact physique avec des humains, facilité par des gestes, de la voix ou du toucher. Généralement le message transmis par ces œuvres est la nécessité de rapprocher les robots et les humains. Cette idée émerge à la fin des années 1960, quand un nouveau genre alliant l'art et les machines fait son apparition sur la scène artistique : l'Art Robotique. Initialement motivées par des rêves personnels en lien avec des défis scientifiques, les premiers projets artistiques impliquent des robots construits sur mesure, inspirés par les automates. Au fur au mesure que la technologie avance, ces robots vont devenir à leur tour plus complexes, capables de nous émouvoir et nous surprendre. Pour cette synthèse, je vais donc commencer par les dispositifs maladroits des années 1980, suivis par les expériences bioniques avec des exosquelettes une décennie plus tard et les bras robotiques industriels en parallèle avec les humanoïdes sophistiqués des dernières décennies. Cette progression suit de près l'évolution des développements technologiques dans la recherche en robotique, qui s'est souvent prêtée à des collaborations avec d'autres disciplines pour élargir et questionner ses directions.

A ce stade de mon état d'art, il me paraît intéressant de proposer une analyse globale du rôle de l'art robotique dans la réconciliation des projections fatalistes concernant

notre cohabitation avec les machines. Cela me semble également intéressant d'investiguer dans quelle mesure cet art peut devenir un miroir pour refléter des spéculations transhumanistes, selon sa réception dans l'espace public et les médias. Lorsque nous regardons la littérature contemporaine (citer art) des roboticiens, des artistes et des neuroscientifiques sont en cours d'établir les prémisses d'une nouvelle éthique pour les robots et les développements technologiques, afin d'empêcher les éventuelles dérives sur le sujet. Les œuvres sélectionnées informent la robotique sociale des possibilités d'interaction originales, tout en témoignant d'une relation complexe avec les machines, qui date déjà depuis presque un siècle. Quelque part l'art robotique, à l'instar des sciences traditionnelles comme la biologie ou la psychologie, peut faciliter une meilleure compréhension de nous-mêmes et nos attentes vis-à-vis des robots. Si la robotique sociale développe actuellement des machines incroyables, les robots sous diverses formes et fonctionnalités, sont de plus en plus présents dans notre vie quotidienne et nos cultures. La technologie est essentielle pour définir ce que les humains sont, du moins dans notre tradition occidentale, où la convergence entre l'homme et la machine est à la fois séduisante et repoussante. En contrepartie, la culture japonaise entretient une certaine distance avec la technologie, expliquant pourquoi les robots sont moins problématiques " là-bas, et comment ils ont été apprivoisés " (citer) avant d'être intégrés dans la société. Ce qui m'intéresse, en observant différents formats et expériences artistiques, est de comprendre comment les robots pourraient trouver à travers l'art, une condition indomptée ", avant leur industrialisation et en dehors leur commercialisation à grande échelle. Cette sélection représente seulement un échantillon des œuvres d'art robotique en lien avec la scène. Lorsqu'elles sont mentionnées par les artistes eux-mêmes ou la littérature, les spécifications techniques offrent un aperçu important sur les défis et les limites de ce type de processus de recherche-crédation. A ma connaissance, il n'y a pas actuellement une méthodologie officielle sur la manière dont l'Art Robotique doit être évaluée, cette synthèse s'appuie donc sur des méthodes quantitatives utilisées dans les études existantes [19], [20] et est complété par les retours artistiques des auteurs ou les archives des processus de création et de réception. Le format des œuvres peut aller des sculptures et installations cinématiques, aux spectacles, performances et improvisations en direct. Pour mieux comprendre leur évolution, elles sont mentionnées en ordre chronologique. À cela, j'ai pensé rajouter également les apparitions dans le média où des robots se présentent en tant que maîtres spirituels ou artistes qui prônent un autre type de culture de divertissement (citer), afin de voir comment le rapport à la scène est influencé par ce format. De cette manière une caractéristique importante de cet étude, repose sur l'hypothèse que les interactions homme-robot au contact rapproché [13], [14], c'est-à-dire l'utilisation de gestes et d'interfaces haptiques [15]–[18], peut améliorer la façon dont les robots sociaux sont acceptés par les utilisateurs non expérimentés. Mon objectif est donc de voir comment ce processus d'apprivoisement opère dans des contextes artistiques et culturelles et qu'est ce que pourrait être son opposé - défini ici comme une condition indomptée " ou sauvage des robots. Dans les prochaines pages, j'analyse la spécificité des robots présentés dans les œuvres sélectionnées, puis j'appréhende les facteurs qui ont influencé le développement de l'Art Robotique. Pour argumenter ce processus, je m'appuie sur une première partie qui précise le contexte dans lequel la robotique et l'art aurait pu se rencontrer, leur lien commun et la façon dont elles se sont inspirées réciproquement. Souvent, l'impact des œuvres sélectionnées a facilité des découvertes en robotique sociale. Puisque les projets artistiques impliquant les robots ont été soumis à des contraintes technologiques (i.e. choix de matériaux influençant le message de l'œuvre d'art), je regarde comment

ceux-ci sont considérés tout au long des processus de création et comment ils ont été mis en scène.[i]

I.3.3.1 D'où viennent les robots

Lorsque nous pensons à des robots, nous imaginons des dispositifs intelligents, autonomes du point de vue de l'alimentation, programmés pour ressentir ” et interagir ” avec nous et l'environnement [21]. En contrepoids, l'art veut faciliter l'accès à la dimension sensorielle de notre existence. Pour faire cela, les artistes misent sur l'affect (voir les sentiments du public) à travers une manipulation astucieuse de qualités tangibles ” [22 citation penny anglais]. D'une manière prédictible, la définition de chaque terme est soumise à des évolutions permanentes, prouvant leur importance dans les préoccupations courantes de notre société. Interroger ces transformations dans le contexte de l'Art Robotique, aide à déterminer leur caractère dans les prochaines années.

Pas si loin du monde de l'art, la fascination pour des artefacts et des machines qui pourraient éventuellement devenir « vivants », a longtemps peuplé les rêves des humains. Quelques-uns de ces artefacts- les automates- ont été identifiés par des chercheurs [23], [21] comme vecteurs du développement technologique de nos sociétés. La définition du terme Automata sous-entend l'existence des dispositifs mécaniques qui se déplacent de manière autonome sans être directement manipulés par des humains. Remontant l'histoire pour identifier leurs origines, nous remarquons l'existence d'appareils mécaniques mobiles autonomes à Alexandrie vers le IV^e siècle av. J.-C. [21] ainsi l'utilisation des gardiens robotiques automatisés ” en bois, conçus à l'époque du roi indien Ajatasatru de Magadha un siècle plus tard [21]. Quelque temps plus tard, le polymathe Ismail al-Jazari - surnomé « le père de la robotique » parmi les roboticiens d'aujourd'hui - a construit plusieurs automates humanoïdes pendant la période islamique du XIII^e siècle. Trois siècles plus tard Léonard de Vinci aurait présenté à la cour de Milan son chevalier mécanique. Dès le XVIII^e siècle, Jacques de Vaucanson présente lors des salons et des expositions privées, des inventions comme son célèbre « joueur de flûte » avec des poumons artificiels, ainsi que un canard qui pouvait manger, déféquer et flotter sur l'eau [23] comme son double animal ” [24]. Selon [25] et [24], Vaucanson aurait même été mandaté par le roi Louis XV pour construire secrètement un androïde de taille humaine vraisemblable dans les plus petits détails à des fonctions biologiques du corps humain - respiration, circulation, digestion, mouvement. Compte tenu des limitations techniques et matérielles de cette période, ce projet a malheureusement dû échouer. Vers la même époque, Wolfgang von Kempelen trompe son public en cachant un vrai humain dans son automate joueur d'échecs appelé Le Turc« , en invitant les nobles à défier les capacités intellectuelles ” de sa machine. Un siècle plus tard, des inventions pratiques comme le phonographe ou le Cinématographe des frères Lumière confirment l'intérêt des spectateurs pour un goût du spectacle inspiré par la science, mettant en avant des machines ressemblant à des humains et éventuellement des robots. L'histoire de la robotique est étroitement liée à celle d'art [26], la sculpture anthropomorphe et la marionnette influençant la robotique plus que le design des ordinateurs. La différence entre les automates et les robots sociaux, indépendamment de leur utilisation ou de leur forme, est que les premiers sont des artefacts uniques, créés à la main ” [27] alors que les derniers sont produits en masse, de façon automatisée.

« Au début du XX^e siècle, l'écrivain tchèque Karel Capek écrit R.U.R.- Rossumovi Univerzalni Roboti (Les Robots Universels de Rossum) - une pièce de théâtre sur des créatures artificielles travaillant en usine. Ces créatures appelées »roboti« étaient

facilement confondus avec les humains en raison de leur forme et de leurs capacités. Conçus pour remplacer le travail humain, ils apparaissent capables de réfléchir par eux-mêmes. D'abord heureux de travailler pour les humains, ils finissent par prendre conscience de leur état et décident de se rebeller contre les humains. Puisque cela peut potentiellement provoquer leur propre extinction [28], ils changent de perspective et décident de sauver l'avenir de l'humanité. Le texte gagne rapidement en notoriété et est traduit dans plus de trente langues à la fin du 1923 [27]. Le terme robot " [29] est désormais employé pour désigner des androïdes et des automates («robota« signifiant travail forcé " en tchèque). Le nom du créateur des robots - Rossum [30] - pourrait renvoyer au mot tchèque *rozum* " signifiant raison ", sagesse " ou «bon sens» [31]. Dans cette interprétation, les créatures de Capek correspondaient à des serfs apportent la raison aux humains ". Aujourd'hui seulement le terme robot " [32], [26] désigne ce que nous appelons des machines programmables autonomes. Leurs applications se sont diversifiées[33], [34] (impactant des domaines comme la médecine, l'aéronautique, le militaire) et notre interaction avec les robots et leur impact à long terme sur nos vies [4] est en pleine expansion [35]. R.U.R. a été diffusé dans le monde entier et a conduit à différentes réactions parmi ses spectateurs. Au Japon, le spectacle a été présenté en 1924 sous le titre de *Jinzo Ningen* " (Homme Artificiel)[36]. Quatre ans plus tard, Makoto Nishimura- un biologiste marin sans aucune connaissance préalable en mécanique ni en ingénierie - a décidé de construire de toutes pièces une créature autonome équivalente, qu'il a nommée *Gakutensoku* ". Ce terme traduit par apprendre des règles de nature " vient en réponse aux médias de l'époque où les machines sont dépeintes comme des «serviteurs» des humains. Ainsi naît le premier robot fabriqué au Japon, selon son créateur «le premier membre d'une nouvelle espèce, dont le but est d'inspirer les humains et de faciliter l'évolution humaine en élargissant nos horizons intellectuels " [37]. A partir de ce premier exemple, c'est intéressant d'imaginer comment les robots pourraient devenir un jour une race à part entière, capables d'autonomie et d'une forme de conscience artificielle". Cette thèse traite des exemples qui apportent les pour" et les contre" d'une telle projection, avec l'art comme terrain idéal d'expérimentations.

I.3.3.2 L'invention de l'Art Robotique

Au début du 20ème siècle, les artistes se sont intéressés à la cinétique et les sculptures en mouvement. Après les machines de Jean Tinguely [26] et de Marcel Duchamps, l'artiste coréen Nam June Paik crée l'oeuvre *Robot K-456* (1964) - probablement le 1er robot humanoïde à être utilisé dans un projet artistique. Son nom vient de l'oeuvre de Mozart *Concerto numéro 456 pour piano n° 18 en Si bémol majeur*, témoignant des liens entre la musique et la robotique. Ce prototype de robot télécommandé sur 20 canaux, a été construit au Japon par Shuya Abe [55] pour être présenté lors d'un festival annuel d'avant-garde à New York. Lors de son apparition publique, le robot K-456 a marché dans les rues de New York pour diffuser l'enregistrement du discours du président John F. Kennedy. Il a également été impliqué dans une série d'actions type happenings, comme celle dans laquelle il fait semblant de déféquer devant des passants. Plus tard, devenu célèbre par à son utilisation de la vidéo et des médias de l'époque, Paik crée une oeuvre où Merce Cunningham est dedoublé en train de danser sur des fonds de couleur qui alternent entre bleu, blanc et transparent. Cette oeuvre intitulée *Merce by Merce by Paik* (1973) confirme les intuitions de l'artiste quant à l'impact des moyens technologiques sur la perception humaine. Ainsi il nous fait perdre le focus de la perception du mouvement dansé, en jouant avec l'environnement qui contient le

danseur [Stamati]. Le projet K-456 reste toujours en cours et vingt ans plus tard, le robot prend part à une simulation d'accident intitulée "La première catastrophe du 21e siècle". Cette fois une voiture conduite par l'artiste Bill Anastasi [56] lui rentre dedans en traversant la route. Dans ce premier exemple, nous soulignons l'intention de l'artiste de provoquer des interactions physiques et de donner l'illusion des processus physiologiques propres au robot, similaire au *Canard* de Vaucanson. Les spectateurs de cette performance assistent à une rencontre entre deux machines où un robot actionné par un humain (la voiture) heurte un autre. Leur rencontre conduit à la destruction du premier, projetant, sans probablement vouloir, une relation de confrontation entre les humains et les robots, avec des robots qui combattent pour dominer la race humaine. Ce scénario menaçant des robots destructifs a été réitéré tout au long des années suivantes. Lors des représentations données par Survival Research Laboratories, des machines souvent à grande échelle rivalisent pour s'entre-détruire [26], [57]. A la même époque, les artistes Bill Vorn et Louis Philippe Demers dépeignaient les robots comme des animaux sauvages se contestant un cube de métal (qui représente un morceau de viande) dans *Au bord du chaos* (1995). Dans sa performance *A- positif* (1997)[58] Eduardo Kak est littéralement connecté à un robot, à travers une aiguille intraveineuse qui transfuse son propre sang à la machine, afin d'allumer avec l'oxygène du liquide[28] la flamme d'un dispositif électronique. L'acte pourrait être interprété comme une métaphore pour alimenter la machine, la nourrir. Cela peut aussi signifier une tentative de le rendre humain, voir comment sa réalité physique peut ou pas transgresser les lois biologiques du vivant. Cette association de sang et de métal, du vivant et de l'artificiel, à son origine dans la littérature du début de 19e siècle alors que des écrivains comme Mary Shelley, préconisent ce que les chercheurs ont depuis identifié comme le *syndrome de Frankenstein*[8], [59]. En analysant les facteurs [10] qui influencent l'acceptation des robots humanoïdes, les chercheurs travaillent pour mieux expliquer nos attentes envers ceux-ci. De façon similaire, plusieurs films [11], [60] mettent en scène des humains artificiels et des études sociologiques [61], [62] pour examiner comment l'attitude envers ces robots est influencée par leur antériorité et popularité dans le média. Bien que certains artistes expulsent des pulsions morbides dans leurs projets d'art robotique, d'autres se concentrent sur des émotions moins destructrices. Une approche originale est d'utiliser l'ennui et l'épuisement comme forme de résistance face aux capacités infinies de la machine. L'œuvre *Helpless Robot* de Norman White (1987) [63] est un exemple. Après presque un décennie des recherches, il développe des robots capables de ce qu'il définit comme de "la santé mentale artificielle" et dans une certaine mesure des "robots antisociaux" [28]. Avec le sentiment de l'ennui comme point de départ, il a créé un robot qui suivait les gens présents à sa performance. Ce robot soupirait de temps en temps et s'arrêtait lorsque quelqu'un lui donnait trop d'instructions. La prochaine version est un tronc pyramidal d'environ 2m de haut, conscient de son propre mouvement et du mouvement autour de lui. Ce robot s'arrêtait puis demandait aux visiteurs de le tourner, étant capable d'exprimer pas moins de 512 instructions vocales [26]. Après qu'un humain répondait à sa requête, il se plaignait en disant que le virage devrait être plus précis, obligeant le visiteur à le retoucher, afin d'ajuster son emplacement encore et encore. Il est important de noter que l'interaction physique entre le robot et l'utilisateur est initiée dans ce cas par le robot. D'autres expérimentations artistiques, comme par exemple *Heart Robot* de David McGoran (2008) décrit dans les pages suivantes, s'appuient sur un constat similaire. Les robots qui demandent de l'aide à des humains [64], ont plus de chances d'engager un contact physique avec eux et peut-être d'être "acceptés" dans la société. Plus tard, Norman White participe à une collaboration

avec sa collègue artiste Laura Kikuka. L'œuvre, intitulée *Them fucking robots* (1988) [63], met en place une performance live où deux robots -mâle et femelle- simulent une relation sexuelle avec des voix enregistrées, des pistons et des fluides mécaniques pour caricaturer une forme de copulation biologique. Les deux artistes se sont mis d'accord sur leurs artefacts sans se voir et n'ont convenu en amont que sur certaines spécifications techniques 10 comme la dimension de leur robots. Je note ici l'utilisation du thème de la sexualité comme prétexte pour provoquer et éventuellement amuser le public. Les robots n'exprimant ni des traits humains érotiques, ni de la séduction. Le titre de la performance est proche d'un "jeu de mots dénonçant un cri de sectarisme contre une minorité déjà détestée" [28]. Même type de promiscuité chez Marcel Li Antunez Roca dont le premier travail intitulé *Epizoo* (1994), met en scène l'interprète qui à la discrétion des spectateurs son propre corps. Ainsi son nez, ses fesses, ses pectoraux, sa bouche ou ses oreilles sont contrôlés en live sur le plateau, via un exosquelette pneumatique. Vêtue uniquement d'un string, Roca se tient debout sur la plateforme circulaire tournante de sa performance, tel un cobaye. Pendant ce temps son corps et ainsi les quelques éléments scéniques (lumière, son) sont contrôlés avec une souris par les spectateurs. De même, en utilisant les écrans d'ordinateurs, des parties de son corps nu seraient rassemblées dans une imagerie fétichiste. Cela conduit finalement au développement d'un des concepts clés de Roca - "la méta-membrane[65]" par laquelle l'artiste est transformé en une interface entre l'œuvre d'art et son public, grâce à la technologie. Membres d'une scène artistique émergente qui veut couper les traditions, afin d'y établir un nouveau courant, Antunez Roca et Kac résument leurs idées dans un manifeste [66] où ils déclarent entre autres que "les microprocesseurs sont aussi importants dans l'art robotique que les brosses, peinture, et les toiles sont en peinture." Faisant référence à ces projets artistiques, Dixon emploie les termes de "camp art" et de "performances métalliques" pour définir une sub-catégorie de l'Art Robotique spécifique des années 80 et 90, où la chair et la mécanique se mélangent dans des associations kitsch. Ces œuvres d'art provocatrices et parfois violentes soutiennent que "l'humanisation des machines et la déshumanisation des humains" sont implacables, avant de prôner un retour à la nature salvatrice [28]. C'est important de noter qu'à ce stade de l'expérimentation, la fascination humaine pour la technologie est étroitement liée à un sentiment indéfini d'impuissance traduit par la moquerie, la promiscuité ou la violence. Une tentative de transformer ces "peurs et fascinations" [28] en quelque chose de plus métaphysique, mais toujours soucieux de la rencontre entre le corps humain et la machine, l'œuvre *Petit Mal* (1995) de Simon Penny met en scène un robot complètement autonome. Ce robot va sentir et explorer son espace tout en suscitant des réactions ludiques chez les visiteurs [67]. L'objectif de Penny est de donner l'impression d'une intelligence et d'un comportement spécifiques qui n'est "ni anthropomorphes ni zoomorphes, mais propre à sa forme physique et nature électronique" [44]. Cela donnait aussi l'impression d'être plus intelligent qu'il ne l'était en réalité. L'artiste a créé un robot capable d'imiter le comportement humain, soulignant l'importance de ce qu'il définit comme *un mimesis dynamique* - le robot se déplaçant comme les humains, sans avoir réellement une forme humaine. Sur son site, Penny décrit *Petit Mal* comme un "anti-robot" dotée d'une autonomie d'environ 12 heures, ce qui représente beaucoup compte tenu de l'époque de sa construction. Pour le construire, l'artiste utilise le modèle d'un double pendule comme générateur de mouvement auquel il rajoute des mouvements hésitants et des petits gestes pour renforcer l'idée d'autonomie et de libre arbitre. Penny remarque également que parmi tous les utilisateurs, les jeunes enfants seraient extrêmement curieux de le connaître, tandis que les adolescents agissent de

façon indifférente [67]. Dans une autre approche, l'artiste japonais Momoyo Torimitsu performe *Miyata Jiro* (1997) dans les rues de New York [68]. Habillée en infirmière, l'artiste assiste un robot humain réaliste représentant un d'homme d'affaires. Ce qui choque les passants est que le robot rampe sur son ventre tandis que l'infirmière le suit pour remplacer de temps en temps les batteries qui l'alimentent - pour l'anecdote des batteries de motocyclette stockées dans les fesses du robot. Ce robot basique a un mécanisme de déplacement assez simple mais à cause de son apparence réaliste, provoque un sentiment de mal à l'aise en sa présence [69]. Encore une fois, l'interaction physique robot-performer est facilitée par la mise en scène du robot dans une position de vulnérabilité par rapport à l'humain. Cette fois le message artistique s'adresse aux humains, qui par leur addiction au travail, "s'automatisent". Pareil aux exemples de *Robot K-456* ou *Petit Mal*, je souligne la présence du robot dans les rues, dans l'espace public, à la place des musées (où le robot serait davantage contemplé) ou du laboratoire (où le robot serait un simple outil de recherche pour des tâches industrielles). Des champs comme la robotique située [70] se concentrent sur la façon dont les robots sont perçus dans des environnements complexes. En comparaison avec un laboratoire, la personne qui interagit avec le robot dans une école ou un hôpital ne remarquera pas ses limites techniques, étant plus préoccupée par les indices de son comportement social.

Autour de la première décennie du 21^e siècle, des chercheurs avancent l'hypothèse qu'environ 55% de la communication humaine est basée sur du comportement non-verbal [71]. Bientôt, les artistes deviennent intéressés par les robots et les machines qui "s'expriment" à travers des mouvements et des gestes à la place des signaux sonores. Comme mentionné précédemment, *Heart Robot* (2008) marque une transition dans la façon dont les robots sont présentés dans l'espace publique. Cette fois, les machines bruyantes et métalliques sont remplacées par une petite marionnette hybride capable de toucher et être touchée. Marionnettiste lui-même ainsi que roboticien, Goran met au défi la perception culturelle des robots grâce aux émotions artificielles et à l'intelligence sociale. Son robot ne peut pas marcher mais présente une forme de respiration simulée, du pouls avec un affichage LED type " " sur sa poitrine et des clignotements. Ses yeux fonctionnent en quatre modes : endormi, somnolent, éveillé et surpris. Ses mains ont trois doigts et un pouce pour saisir d'autres mains. Somme toute, cette créature assez fragile, de la taille d'un enfant, s'oppose à l'image des robots puissants de la littérature de Science Fiction. Il simule la respiration pour exprimer un état émotionnel détendu. Les résultats de [20] montrent comment dans une certaine mesure, la mise en œuvre des capacités de toucher dans les interactions avec les robots a un potentiel thérapeutique sur les humains. Goran a présenté *Heart Robot* lors de foires et d'événements culturels non liés à la robotique. La plupart des utilisateurs adultes qui l'ont touché ou tenu dans leurs bras ont ressenti un certain sentiment d'empathie [72] pour lui. Cependant, certains enfants et adolescents ont manifesté des réactions agressives et un enfant a donné un coup de poing au robot en face, pour voir comment il réagirait [64]. Cet exemple, plutôt une exception dans l'accueil du *Heart Robot*, prouve que la fascination des humains pour les robots pourrait être enracinée dans un sentiment ambivalent de peur et d'admiration généré par nos propres limites et projections en tant qu'espèce, face à une potentielle autre. Pour revenir au robot *Gakutensoku* créé par Nishimura, il est important de se rappeler que cela dépend surtout de nous, humains, si les robots réfutent nos peurs les plus profondes, ou simplement les confirment. J'ai mentionné la peur et l'effet d'étrangeté [69] que la présence des robots peut avoir sur nous. J'aimerais donc par la suite analyser le travail de Hiroshi Ishiguro avec l'œuvre *Telenoid R1* (2010). Professeur d'université et chercheur sur des robots humanoïdes hyper-réalistes, il est le créateur

de *Geminoid HI* (2006)- un androïde copie identique de lui-même [73]. L'objectif de la recherche d'Ishiguro est d'enseigner l'expérience humaine aux androïdes. Par ce projet présenté lors du Festival Ars Electronica, il a conçu un robot téléopéré de petite taille, sans membres et qui pouvait manifester son engagement qu'à travers des mimiques et du retour vocal. En comparaison avec *Heart Robot*, il a provoqué des réactions différentes. Puisqu'il était piloté par un opérateur humain, ce robot a été capable de passer d'une langue à l'autre très rapidement, donnant l'impression d'être un "fantôme dans la machine" - concept expliqué dans [74] comme indépendant de la machine elle-même (plutôt un produit de l'influence des machines sur l'environnement). Cela peut aussi rappeler en quelque sorte des robots de proximité de Demers [46] et de son intention de rendre crédibles des agents peu crédibles. Plus probablement les démonstrations d'élocution ou d'adaptabilité des robots motivent peu les interactions physiques des spectateurs. La peur de l'humain d'être contrôlé par un robot surpuissant augmente au fur et à mesure que le robot exprime plus d'agence et d'autonomie. Cependant dans un étude avec des personnes âgées [75], des chercheurs de l'équipe d'Ishiguro ont remarqué qu'en étreignant spontanément *Telenoid R1*, les humains éprouvent de la sympathie pour lui. Toujours selon l'article, cela peut éventuellement s'expliquer par le fait que les personnes âgées ignorent le sens du concept de robot télé-opéré. De façon similaire, d'autres robots d'Ishiguro ont participé à des projets de théâtre lors des collaborations avec le metteur en scène Oriza Hirata [76]. Sur scène l'accent est mis sur l'intrigue narrative donc les robots jouent leur propre rôle [77] et ils sont "acceptés" dans leur singularité. L'effet d'étrangeté diminue par conséquence.

Pour aller plus loin sur ces considérations, le chercheur Guy Hoffman introduit le concept d'*étrangeté sociale* [78] en relation avec les robots sociaux et leur compagnie. Selon lui, les robots de compagnie peuvent déclencher des troubles psychologiques importants, selon la fragilité et le profil émotionnel des usagers. Dans ce contexte, les conventions scéniques peuvent devenir l'environnement approprié pour que l'intelligence des robots exerce sans contraintes sa spécificité.

Parmi les formes performatives, la danse est celle qui exige beaucoup de contact physique. Nous avons vu plus haut comment les paradigmes liés à la représentation du corps en mouvement impactent les nouvelles créations scéniques. A la fin des années 1960, des chorégraphes comme Deborah Hay, Steve Paxton ou Lucinda Childs ont collaboré avec les experts en informatique des Bell Labs, pour danser avec des machines pendant les événements E.A.T. (Expériences en Art et Technologie). Presque à la même époque, Merce Cunningham utilisait l'ordinateur pour créer des outils chorégraphiques [79] qui génèrent des mouvements artificiels. Plus récemment, avec le développement des robots industriels, les chorégraphes ont commencé à les inviter sur scène. Cela a motivé les chercheurs à améliorer encore plus leur mouvement et capacités [80] d'adaptation. Parmi les pionniers des projets de la danse robotique, j'aimerais mentionner deux artistes qui ont choisi de mettre des machines non-anthropomorphes sur scène. Le premier est la performance *Sans objet* (2009) d'Aurélien Bory, où deux danseurs impressionnants par leur précision, exécutent des acrobaties sur un bras industriel de General Motors [83]. Face à la taille du robot, ils ressembleraient à des insectes qui sautaient sur une branche d'arbre. A l'opposé la série *Actor* (2008-2010) de Kris Verdonk [81], [82] présente le spectacle *Dancer 3* où la scène est vide, à l'exception d'un petit robot maladroit qui a du mal à se tenir debout. Chaque fois il retombe, sans jamais céder à son objectif, endurant inlassablement ce processus d'essais et d'erreurs. Comme la séquence se répète, des bips sonores choisis par Verdonk donnent l'impression d'une voix avec des soupirs de la part du robot. Les spectateurs projettent une

attitude empathique envers lui, comme ils le font probablement avec les danseurs de Bory- bien que ceux-ci se mettent en danger pour escalader le bras robotique. Certaines questions importantes autour de l'automatisme et de l'autonomie émergent de ces deux exemples. Que se passerait-il si le petit robot "abandonne" ses essais? Ou si le robot géant décidait de secouer les humains qui pendent dessus? Pourquoi le manque de maîtrise du deuxième robot impressionne tout autant que la précision des danseurs du premier exemple? Probablement parce-qu'un corps non-humain en mouvement

La persévérance d'un robot dans sa maladresse ou sa précision et endurance élevées (qui sont évidemment des comportements pré-programmés) sont à l'opposé d'une figure humaine imparfaite qui vacille dans son indécision et incertitude.

Fascinées par la haute précision et la "froideur automatique" des robots industriels, des chorégraphes émergents comme le Finlandais Thomas Freundlich, la Bri'annique Merritt Moore ou l'Américaine Catie Cuan continuent de défier leur potentiel créatif sur scène. Parmi d'autres, le travail du chorégraphe taïwanais Huang Li, intitulé *Huang Yi & KUKA* impressionne par sa délicatesse et sa puissance. L'artiste a mis plusieurs années à s'habituer à la programmation d'un bras KUKA par lui-même [84]. La performance qu'il propose a eu plusieurs versions depuis 2012, une seule minute de chorégraphie du robot nécessitant 10 à 20 heures de programmation. Sur une musique classique de Joshua Roman, l'homme et la machine interchangent des rôles. À la fois, le robot manipule complètement le corps de l'interprète, en le touchant tendrement. La fluidité de ses mouvements illustre les progrès réalisés par l'industrie robotique des dernières années. Encore une fois, il paraît que les machines peuvent exprimer tout leur potentiel sur scène, là où la rencontre avec les humains est libérée du contexte productif de l'industrie. Pour souligner cette observation, je m'appuie sur le commentaire de Bory concernant son propre travail, pour qui un robot industriel hors de son contexte devient *aussi inutile comme tout geste artistique devrait l'être* [Bory]. Ceci est valable dans d'autres disciplines artistiques, par exemple en musique. Pour appuyer cela je mentionne *Shimon live impro jazz performance* (2009) de Guy Hoffman. Ici la machine est extraite de son contexte industriel et conçue exclusivement pour un jam d'improvisation jazz. Shimon est un robot-joueur de marimba capable d'improviser, conçu par Hoffman qui est lui-même musicien. Le chercheur a utilisé une approche gestuelle pour son expression musicale, avec des alternances entre des mouvements lents et rapides, des gestes grands et petits pour travailler sa virtuosité. Comme dans la danse, chaque geste est divisé en plusieurs phases qui se succèdent [85]. Pour modéliser les imprévus du temps réel et faciliter des moments synchronisés non scénarisés lorsqu'ils jouent ensemble, Hofmann a utilisé une méthode d'anticipation spécifique au théâtre. Pour lui, les roboticiens devraient s'en inspirer plus par des techniques de formation d'acteurs comme le "monologue intérieur continu" lors de la conception des robots capables de comportements réactifs [86]. En travaillant avec des systèmes robotiques orientés vers l'action et la perception, Hoffman a obtenu des mouvements rapides plus adaptés - son but étant d'atteindre quelque chose proche de la "réactivité intuitive" d'un robot. Dans une approche connexe, l'Université Waseda conçoit également des robots qui improvisent de la musique en temps réel avec des partenaires humains. L'une de leurs premières expériences d'improvisation est le *Waseda Flutist Robot* (2008), un prototype ayant subi plusieurs améliorations depuis les années 1990 [87], probablement version raffinée de l'Automate de Vaucanson du 18ème siècle. Cependant la musique n'implique pas un contact physique entre interprètes, mis à part un contact étroit avec les instruments de musique. Néanmoins le niveau de complicité lors d'une improvisation musicale est suffisamment élevé pour établir quelque chose semblable à une interaction

physique, puisque le robot et l'humain ont un statut égal lors d'une improvisation. Cette parité pourrait également être maintenue et peut-être améliorée pour l'improvisation dansée, lorsque les mouvements des robots ont une qualité de réponse similaire à celle des danseurs. Au début des années 2000, le compositeur Japonais Suguru Goto a construit des systèmes où les gestes des robots peuvent modifier en temps réel le processus scénique[88]. Son prototype *Body Suit*, créé par Patrice Pierrot en 1997, a été initialement utilisé pour contrôler le son et les images générés par un ordinateur sur scène. En 2003, son prochain projet *Robotic Music* associant 5 robots à percussion, permet à un interprète doté d'un *Body Suit* d'improviser en live via 12 capteurs de flexion, avec les percussions acoustiques robotisées, du son et de la lumière. Semblable à une musique d'improvisation électroacoustique qui offre une grande liberté d'expression, le comportement des robots ainsi que leur interactivité avec les autres partenaires de scène stimulent l'imagerie artistique des spectateurs. La panorama des possibilités d'expression artistique des robots continue avec un projet de recherche de l'Université du Tohoku [89]–[91] qui développe des robots qui dansent. Leur l'hypothèse principale est qu'en comprenant et en anticipant les intentions humaines, un robot peut s'engager plus activement dans l'interaction avec un humain. Pour faciliter une synchronisation du couple, leurs études se concentrant sur la qualité des mouvements corporels [92] soulignent l'importance d'une analyse poussée des capteurs de mouvement (MoCap). Une autre étude plus récente[93] utilise un robot enseignant la danse, pour évaluer les compétences nécessaires lors des processus d'apprentissage HRI, basées sur le contrôle de l'impédance adaptative et le retour haptique. Le robot effectue un mouvement continu d'adaptation à la dynamique de l'interaction, tandis que l'humain assume le rôle de suiveur. Dans ce contexte particulier, est le mouvement une clé pour l'acceptation des robots dans les œuvres d'art en tant que catégorie à part, spécifique à leur propre fonctionnement - ni propre aux humains, ni propre à des objets, mais quelque chose entre les deux ?

Je continue cette exploration d'Art Robotique avec deux artistes qui ont influencé la recherche scientifique à travers leur pratique tout au long de leur vie. Tous les deux ont imaginé des installations et des performances où les dispositifs automatisés questionnent la capacité des robots à transgresser les problématiques inter-espèces et éventuellement acquérir de "l'individualité" ou une personnalité propre. Commençons tout d'abord avec Stelarc et son *Articulated Head* (2010), devenu ensuite *Thinking Head Attention Model and Behavior System* ou THAMBS [94]. Comparé au Bory, Stelarc a adapté l'utilisation d'un bras robotique industriel Fanuc LR Mate 200ic avec un écran de 17 pouces monté sur le robot pour créer un rendu 3D de sa tête, devenue tête prothétique. Le système contient également un ensemble de capteurs comprenant de la localisation auditive, de la vision stéréo ainsi qu'une vision monoculaire pour faciliter une connaissance détaillée de la situation et de son environnement. Cette forme de présence qui simule une prise de conscience, confrontée au paradoxe "ghost in the shell" des robots d'Ishiguro, s'échappe de peu aux critères de la vallée de l'étrangeté, puisqu'il s'agit d'une machine peu réaliste, presque non-anthropomorphe et donc pas d'un humanoïde réaliste. Ceci dit, dans [95] Hertah mentionne comment le robot a surpris (pour ne pas dire effrayé) le personnel du laboratoire où ils travaillaient, en pleine nuit. Entré en mode veille en raison de son inactivité, le robot a rapidement réagi dans le noir, lançant un "Bonjour" enthousiaste à un employé qui effectuait son ronde de nuit. Alors que l'interaction homme-robot s'est produite de façon accidentelle, la réaction du gardien a été d'avoir peur, prouvant une fois de plus que les humains craignent les robots quand ils sont imprévisibles. Dans une autre étude portant sur le rôle du

toucher dans les constructions empathiques avec les robots et leur impact sur la santé [96], des chercheurs ont associé à un moniteur affichant un visage humain, un dispositif doté de deux degrés de liberté simulant une main capable de pression. L'ensemble avait certaines limitations techniques, car les participants devaient tenir la main du robot en continu pendant les essais. Différents scénarios d'interaction ont été proposés pour analyser si le toucher combiné avec la parole ou les expressions faciales, peuvent améliorer la relation avec un agent artificiel. Il a été conclu que le toucher peut entraîner une interaction robotique réconfortante et emphatique, quel que soit le contexte des signaux multimodaux qui expriment un état d'affection. En ce qui concerne les critères qui relèvent de l'étrangeté sociale mentionnés plus haut, je remarque un détail intéressant. La littérature [97] offre de riches possibilités d'expression dans le HRI. Cependant Stelarc a toujours vu son corps "comme un prolongement des systèmes opérationnels". En utilisant des prothèses et des exosquelettes qui actionnent ses mouvements, il s'étonne face à la technologie. Dans ses œuvres, c'est l'humain (et non le robot) qui devient étrange. Presque dans une approche contre-culturelle, Stelarc a réussi à inverser le rapport à la technologie en l'intégrant dans son corps [26], [98] à travers des dispositifs très originaux, comme son troisième bras ou les pattes d'araignée. Le travail de Ken Rinaldo, artiste et chercheur intéressé par l'hybridation homme-machine (ce qu'on appelle aujourd'hui bionique avancée) apparaît dans la même lignée. Son installation robotique *Enteric Consciousness* (2010) est un exemple de biotechnologie, dont les principes sont similaires aux celles des projets d'Eduardo Kac [28]. Dès 1993 l'artiste crée une installation pour que des vrais poissons explorent l'environnement humain en pilotant un aquarium automatisé [26] -sorte d'un robot piloté par des poissons. Semblable à la performance *A-Positive* de Kac mentionnée auparavant, Rinaldo est un pionnier dans le domaine de la biotechnologie. Dans sa contribution intitulée : *Trans-Species Interfaces : A Manifesto for Symbiogenesis* [99], il décrit son dernier travail comme une interface entre un récipient en verre symbolisant un estomac rempli avec des cultures bactériennes vivantes et une langue robotique de taille humaine capable de masser l'utilisateur lorsque la flore bactérienne est en bonne santé. En utilisant des analogies entre le doigt (comme extension du cerveau humain) et la langue (en tant que prolongement du système nerveux entérique), Rinaldo propose une expérience corporelle synesthésique. Son dispositif n'est pas un robot en soi, mais plutôt un environnement robotique pour faciliter l'interactivité entre l'homme et les machines, par l'intermédiaire du contact physique. La spécificité de chacun de ces exemples est qu'ils défient le concept d'anthropomorphisme [100], [101] chez les robots. Probablement ces deux artistes ont voulu créer des prototypes pour des nouveaux espaces robotiques propres à la création artistique. Profitant de ce contexte innovant, j'aimerais avancer la projection anthropologique suivante. Pour une grande majorité des humains, les robots sont, du moins actuellement, hors de portée. Ils pourraient les rencontrer dans les médias ou lors d'un événement spécifique, mais pas interagir directement avec eux dans un contexte privé. Ainsi, les robots peuvent apparaître comme différents (au sens "d'une nature inconnue") par rapport aux autres humains, des animaux domestiques ou des dispositifs automatisés que nous connaissons dans notre vie courante. Autant les imaginer descendants d'animaux sauvages, par leur rareté et leur comportement peu connu. En supposant maintenant que l'interaction physique entre les humains et les animaux sauvages a principalement été provoquée par les premiers (puisque les animaux domestiques ont été inoculés la nécessité d'interagir avec les humains pour survivre), comment un robot (ou système robotique) qui a trouvé sa propre spécificité et son capacité d'agir, interagissait avec nous ? Le craignons-nous, comme nous conti-

nuons à craindre les animaux sauvages que nous n'avons pas réussi à apprivoiser ? Dans [20], les chercheurs ont conçu un outil appelé "The Haptic Créature", pour étudier les effets affectifs du toucher en HRI. Équipé d'un actionneur et des divers capteurs de pression, température et vibrations, ce robot explore le potentiel thérapeutique du toucher, partageant certaines caractéristiques animales comme moyen d'exprimer un comportement affectif.

I.3.3.3 Les tendances ces derniers décennies

L'histoire est cyclique et nous avons vu par le passé que des archétypes et des leitmotifs se recyclent dans l'imaginaire collectif. Igor Stravinsky a composé *Le Sacre du Printemps*, l'une des œuvres musicales les plus influentes du 20ème siècle. Cent ans après la première houleuse du ballet de Diaghilev, le réalisateur Italien Roméo Castellucci reçoit une commande pour adapter l'original. La performance *Le sacre du printemps* (2014) confirme le début d'une nouvelle tendance dans le milieu de la performance artistique, coupant net avec les pratiques traditionnelles et installant une "esthétique de la disparition" sur scène [104]. Paradoxalement, le public présent lors de cette première n'a pas été contrarié quand les robots ont pris le contrôle d'une scène vide. Cela n'était pas la première fois dans un contexte artistique. Des nombreux artistes ont déjà envisagé l'idée de remplacer l'humain avec des robots sur scène, l'un d'entre eux il y a déjà cent ans [105]. Penny's *Petit Mal* ou Verdonk's robot maladroit entre autres, sont des exemples plus récents de robots agissant seuls sur un plateau. La différence réside ici dans le fait que les robots remplacent les interprètes, ils ne jouent pas leur propre "rôle", comme nous l'avons vu dans la section précédente. Dans une scénographie apocalyptique sans humains sur scène, des os de vache devenus poudre pour les engrais, pourraient symboliser un avenir lointain sans des danseurs réels. Les bras robotiques et les machines suspendus au plafond, répandent cette poudre au rythme de la musique de Stravinsky diffusée sur les haut-parleurs. La technologie facilite l'invention d'un nouveau langage artistique, tandis que la mythologie humaine est modifiée pour correspondre à de nouveaux défis. Les spectateurs assimilent ces codes avec moins d'étonnement qu'il y a soixante ans. Habités à "côtoyer" les robots, pour citer Laumond, ils sympathisent avec leur "faire", tout en assister à la représentation. De même, dans le spectacle *Nobody is an island* (2021), le chorégraphe Wayne McGregor défie le potentiel d'empathie d'une machine en mettant en place un écosystème hybride entre deux performeurs et une sculpture automatisée créée par le groupe Random International. La dynamique de cette rencontre tourne autour des possibilités d'expression de la machine qui est capable d'identifier la présence humaine et de réagir. Son design métallique pointu n'invite pas nécessairement à l'interaction, cependant à travers ses mouvements et ses gestes doux, les interprètes sont capables de s'approcher d'elle de manière "affectueuse". Un autre type de déconstruction des codes dans l'installation *Female Figure* (2014) de Jordan Wolfson. L'artiste a conçu une femme-robot qui exécute une danse lubrique devant un miroir, tandis qu'elle est attaché à une tige horizontale perçant son torse. Son apparence est similaire à un sex-toy [44] avec les yeux couverts par un masque de sorcière, provoquant des sentiments mêlés de désir et de répulsion chez les spectateurs. Fixant les visiteurs et se regardant dansant, ce robot remet en cause le concept de "prise de conscience de la prise de conscience" [106] – en abordant des questions sur l'émancipation féminine du regard masculin et sur la manière dont la sexualité est abordée dans notre société de consommation [107]. Pour aller plus loin sur cette question d'apparence, des visiteurs de Disney's Animal King-

dom sont déçus parce que les vrais animaux ne sont pas aussi réalistes que les versions animatroniques vues dans Disney World [9], [108]. Je me demande alors si l'exposition excessive à des silhouettes hyper-sexualisées pourrait altérer la vision des humains de la sexualité et de la séduction d'une manière analogique ? Trente ans plus tôt, White et Kikuka, entre autres, ont exploré la sexualité d'une façon parodique. Mais est-ce que leur façon de considérer la sexualité a été spécifique à leur époque ? J'aimerais croire que cela a été spécifique aux limites technologiques auxquelles ils étaient confrontés. De nos jours, puisque l'industrie pornographique a accéléré le développement des robots et dispositifs animatroniques sexualisés réalistes [109] [110], les artistes ont également commencé à considérer ces robots hors de leur contexte. Pour questionner la notion de sexualité à travers une œuvre, les spectateurs sont moins préoccupés par la sexualité du robot, qu'ils sont avec la sexualité en tant que phénomène social. Dans cette idée, tout ce qui est créé par les humains, puisque nous sommes humains, finit par remettre en question des aspects humains. Idéalement, l'art devrait assurer un contexte neutre - où les deux questions anthropocentriques et technocentriques sont abordées - mais sa réception est biaisée car les spectateurs d'une œuvre éprouvent leur propre individualité et subjectivité en l'admirant. En sélectionnant ces œuvres où le contact physique avec les robots n'était pas privilégié selon les contextes respectifs, il y a toujours les mêmes questions ontologiques concernant notre relation avec eux qui persistent.

Comme déjà évoqué, souvent dans les propositions artistiques les plus fortes les humains engagent un contact physique avec les robots. Par exemple dans la performance *Sayonara* (2010) l'une des performances de Hiroshi Ishiguro, Geminoid caresse la joue d'une femme qui pleure. Alors que dans le spectacle *Spillikin* (2017) du Pipeline Theatre, un androïde tient la main d'une vieille dame, pour la consoler de la perte de son mari. Le robot, construit par Engineering Arts company au Royaume-Uni est un "ancêtre" de l'Ameca Android, impressionnant par le hyper-réalisme de ses expressions faciales. La même technologie sera utilisée plus tard pour développer Ai-Da, le premier robot-artiste au monde.

En analysant ces exemples, le récit autour de l'interaction théâtrale aide à créer et maintenir un environnement sûr pour les robots. Alors qu'en danse, comme nous l'avons vu plus haut, les chorégraphes se mettent en danger, se produisant avec des robots industriels dans des séquences de mouvement dangereuses. Cette tendance a légèrement changé, lorsque la société française Aldebaran Robotics a développé un robot de 58cm appelé NAO, facile à programmer et accessible. Des chorégraphes comme Bianca Li ou Emmanuelle Grangier ont travaillé avec ce robot d'une manière moins démonstrative. Dans la performance de Li, *Robot* (2013), l'un des danseurs aide un NAO à se tenir debout, tandis que d'autres NAO entrent en synchronie avec huit danseurs déguisés en robots. Quant au travail de Grangier, passionnée par la rencontre avec l'arbitraire, nous découvrons une apologie des bugs techniques. Dans *Link Human/Robot* (2015), on peut voir un NAO trébuchant sur une danseuse et plus tard la serrant dans ses bras. Suivant des questions analogues, le travail *School of Moon* (2016) du chorégraphe français Eric Minh Cuong Castaing se concentre sur la manière dont les humains pourraient cohabiter avec des robots. La force de sa proposition réside dans la double nature de la forme - quelque part entre art visuel et objet chorégraphique. Coproduit par le Ballet National de Marseille, il implique la collaboration avec le roboticien Thomas Peyruse qui a configuré cinq robots NAO et deux Poppy pour les différentes étapes du projet- le travail a été présenté sous divers formats qui ont conduit à des moments performatifs dans des centres d'art et des écoles. L'artiste a mis en scène des enfants, danseurs et robots de petite taille avec l'intention de représenter un communauté post-humaniste

où les humains et les robots performant ensemble des rituels sacrés. L'attention est portée sur la perception et les mouvements lents grâce au mapping vidéo en direct. Les enfants apparaissent imiter les robots de manière délicate, suggérant une possible complicité avec eux. À un moment donné, une fille tenant un faux pistolet le pointe vers un robot. Ce geste ambivalent illustre à la fois un appel à la destruction mais aussi une forme de résignation face aux possibilités et capacités infinies de la machine. Un autre projet qui attire notre attention est *My Square Lady* (2015). Cette production d'opéra implique un robot Myon dotée d'une forme de conscience proprioceptive et de la rétroaction sensorimotrice, qui lui permettent d'improviser pendant la représentation. À travers sa participation dans le spectacle, il nous fait comprendre assez vite que son principal objectif est de comprendre la musique et les émotions humaines. Il est amené à exprimer ses limites sur scène, forçant les interprètes à s'adapter à son comportement. Son processus d'apprentissage est authentique et se déroule dans des conditions réelles[105]. Hild Manfred, le chercheur qui a configuré le robot avec ses collègues du Laboratoire de Recherche en Neurorobotique de l'Université Humboldt de Berlin, est également présent sur scène pendant le spectacle. Plus tard l'humanoïde modulaire est démantelé pendant que des chanteurs, des musiciens et des chercheurs passent les parties de son corps de l'une à l'autre. Ce geste est effectué de manière calme et douce par rapport aux performances bruyantes vingt ans auparavant. Probablement la problématique est restée la même depuis soixante ans et nous projetons toujours inconsciemment de détruire les robots par peur qu'ils nous détruisent en premier. Néanmoins l'attitude globale envers les robots a légèrement changé, les humains étant plus résilients sur le plan conscient. De plus, ce robot capable d'être démonté et réassemblé pendant la performance, présente des caractéristiques fonctionnelles sur scène, différents du corps humain et ses limites[11]. Le projet *Scary Beauty* (2018) en première mondiale au Musée National des Sciences Émergentes et de l'Innovation (Miraikan) au Japon est un autre exemple de projet d'opéra, impliquant cette fois un chef d'orchestre androïde. Le projet est né de la collaboration entre le compositeur Keiichiro Shibuya et l'androïde Alter 2, initialement construit dans le laboratoire de Hiroshi Ishiburo de l'Université d'Osaka et programmé par l'équipe de Takashi Ikegami à l'Université de Tokyo. Le robot a une apparence étrange- mains et visage couverts de silicone, actionneurs à vue, sans sexe ni âge- et est équipé d'un système pneumatique. Il a été conçu pour s'adapter aux mouvements délicats propres aux conducteurs d'opéra. Après plusieurs essais, l'équipe a choisi de se concentrer sur la répétitivité des mouvements de haut en bas de l'épaule, plutôt que sur les mouvements de ses bras et mains. Résultat ainsi une performance synchronisée où les musiciens suivant les indications de l'androïde, jouent différemment d'un concert à l'autre. Pareil aux journaux du début du XXe siècle qui ont poussé Nishimura à imaginer Gakutensoku, les robots sont intensivement diffusés dans le média. Leurs technologies deviennent open source sur les plateformes de développement pour créer des robots conformes qui peuvent se déplacer et interagir avec une grande précision. Pour cela, les chercheurs poussent leur inspiration dans les concepts et les découvertes de différentes disciplines. Que cela est fait pour valoriser l'humain ou relever des défis scientifiques - les robots sont conçus pour correspondre et peut-être surpasser les attentes des humains. Si je reviens à la projection anthropologique proposée auparavant en imaginant le corps modulaire du robot Myon, je trouve intéressant d'imaginer des designs robotiques qui surprennent les tendances actuelles. Des artistes nonconventionnels héritiers de la tradition cyberpunk, comme l'Italien Marco Donnarumma ou la chanteuse néerlandaise d'origine iranienne Svedaliza, passent leur temps dans des laboratoires afin de développer leurs propres ou-

tils et aborder d'une façon originelle ces questions. En parallèle, des artistes consacrées continuent à réfléchir à la place que les robots occupent dans nos vies. Tous s'imaginent les formes les plus extrêmes et les scénarios les plus paradoxaux de co-habitation avec les robots. *Inferno* (2015) de Bill Vorn et Louis-Philippe Demers en fait partie, en mettant en scène le côté sauvage, indompté, de la technologie. Cette performance d'une soixantaine de minutes s'inspire de la représentation des différents niveaux de l'enfer décrit dans l'œuvre éponyme de Dante. Trente-six bénévoles parmi les spectateurs ont la possibilité d'expérimenter les limites de leur corps, en abandonnant leur contrôle moteur à des dispositifs robotiques type exo-squelettes pneumatiques qu'ils portent pendant la performance. Par son esthétique, *Inferno* pourrait être inclus dans la classification "performances des métaux" [28] que j'ai décrite précédemment. Au-delà de la peur de perdre le contrôle de son corps, ici l'humain plonge dans les possibilités de la machine, comme pour éprouver ses propres limites. Lors de cette performance, les artistes ont observé qu'il y a un moment où les performeurs s'en remettaient à la machine pour s'engager dans des mouvements exploratoires qui vont au-delà de la chorégraphie originale [115]. A travers cet exemple, j'observe un autre changement concernant la complicité entre l'homme et les robots. Nous pouvions difficilement imaginer la même adhésion du public à l'invitation de Demers et Vorn, sans passer par les propositions artistiques antérieures. Il fallait que des artistes comme Marcel Li Antunez Roca testent sur eux-mêmes ces technologies vingt ans plus tôt, afin de les rendre accessibles aux participants. Puisque les artistes rêvent au moment où des robots pourraient devenir créatifs, les roboticiens considèrent également la créativité comme un aspect important de l'autonomie des robots [52], [116], [117]. En 2019, Ai-Da (le premier robot humanoïde artiste au monde) a eu une intervention publique pour définir sa démarche artistique qui utilise la peinture comme moyen d'expression. Même si Ai-Da a été conçue avec des algorithmes d'IA complexes pour rendre son bras robotique capable de toucher et de peindre, nous ne pouvons pas parler de sa spécificité puisque son rôle est d'imiter à la perfection les artistes humains. Probablement des gens autour d'elle, tout en écoutant son discours comme s'ils écoutent le discours de n'importe quel artiste, sont moins intéressés par le contact physique - comme ils le feraient, par exemple, en touchant *Helpless Robot* ou tenant dans leurs bras *Heart Robot*. De plus, les moments où Ai-Da est capable de feedback verbal "spontané", sont plutôt maladroits et imprécis. Alors que le robot déclare qu'il crée de l'art avec d'autres artistes humains, nous devons garder à l'esprit que dans les exemples précédents où des robots et des humains co-créeant ensemble à travers la musique, les techniques d'improvisation ont été bien préparés à l'avance. Par conséquent, il pourrait y avoir peu de place pour la liberté et la spontanéité dans cette quête d'autonomie à travers la créativité. Dans une tentative originale de répondre à ces questions, une équipe de scientifiques du Canada ont décidé de mettre en place une expérience où les humains interagissent seuls avec un robot auto-stoppeur. Ils ont ainsi conçu *HitchBot* - un véritable aventurier qui voyage en auto-stop, sans pouvoir se déplacer mais doté de l'expression orale, de la reconnaissance vocale et des interactions visuelles limitées. Proche du design de *Heart Robot*, il n'est pas assisté par ses développeurs lorsqu'il interagit avec les humains. Pour être autonome, il repose sur une batterie solaire, de l'Internet mais aussi des bonnes intentions des personnes qui le prennent dans leur voiture. Ses concepteurs n'ont pas contrôlé à distance *HitchBot*, ils ont seulement vérifié son itinéraire lors d'un premier voyage de 26 jours au Canada (documenté toutes les 20 min par une caméra envoyant des photos de son expérience). Suite à une forte médiatisation du projet, le robot a ensuite participé à des expériences de voyage en Europe. En 2015, il est même arrivé aux États-Unis mais peu de temps

après a fini par être démantelé [118] et abandonné près d'une autoroute. Inspirée par cette histoire, la metteuse en scène française Linda Blanchet a créé en 2019 le spectacle *Killing robots*. Le projet aborde des questions d'éthique concernant les robots, mêlant documentaire et fiction. J'aimerais souligner le fait que *HitchBot* ne fait pas partie de la catégorie des robots capables des effets d'inquiétante étrangeté, puisqu'il n'est pas un robot hyperréaliste. Il n'avait certainement pas une grande autonomie, ni de l'agence et, comme dans le cas du projet *Heart Robot*, il comptait sur l'empathie humaine pour compenser sa vulnérabilité -ne pas pouvoir bouger ou faire des gestes, à moins d'être porté par des humains. C'était une créature plutôt vulnérable qui, dans une certaine mesure, pourrait être comparée au robot aveugle que Louis Philippe Demers a créé en 2013. Ce robot, fixé à une table, est composé de deux bras mécaniques montés sur la même base. J'ai délibérément choisi de clore cet état d'art avec lui, même si sa mise en scène est très basique. Je suis convaincue de la force de la proposition qui réside dans ce cadre simple. Dans un espace théâtral peu éclairé, le robot explore délicatement le visage de la personne assise devant lui. Ce geste est ce que les humains aveugles sont censés faire lorsqu'ils reconnaissent les personnes ou les objets autour d'eux [106]. Dans certaines versions de l'installation, un miroir de taille moyenne (comme dans l'œuvre *Female Figure* de Wolfsen) est placé derrière le robot - permettant aux visiteurs de s'observer pendant l'interaction. Ainsi, le milieu artistique garantit un espace sûr pour l'expérimentation. Les spectateurs finissent par se laisser toucher par le robot. La différence entre les expériences de Demers et la triste fin de *HitchBot* est qu'aucune convention artistique n'a été établie avec les utilisateurs de *HitchBot*[119]. Des études sociales confirment que les gens sont plus susceptibles d'attribuer de la raison et des états mentaux aux robots, plutôt que des états émotionnels ou des sentiments [120]. En retournant à nos observations initiales, une fois de plus le contexte de la scène artistique apparaît comme un environnement sûr et neutre pour apprendre à connaître les robots. Il y a vingt ans, les roboticiens imaginaient un processus irréversible concernant notre transformation en machines [12]. Cependant, certains ont réfuté cette hypothèse, insistant sur le fait qu'aucun robot ne pourra prendre le contrôle de nos vies, puisque nous aurions tous déjà muté le moment où les robots auraient atteint la Singularité. Comme l'art a presque toujours anticipé les transformations dans nos sociétés, parfois sans même s'en rendre compte, peut-être que des œuvres post-humanistes sont étroitement liées à cette intuition. Comme dans les spéculations en robotique, ces œuvres pourraient annoncer un point de non-retour pour nos perspectives en tant qu'espèces. Au fur et à mesure que les deux disciplines évoluent, nos croyances en l'avenir changent également. Les lignes deviennent floues et ce n'est pas très clair où les humains et les robots se rencontreront en fin d'Anthropocène [36], [102], [103]. Si les robots vont coloniser les villes actuelles ou hybrider les modèles familiaux posthumains [36], l'art robotique contemporain pourrait-il concilier la projection fataliste concernant notre cohabitation avec les machines ou est-ce reflétant simplement un porte-parole transhumaniste? Si l'art devait être inutile, alors comment pourrait-elle éviter le piège de la prédiction de la domination de la technologie sur l'humanité? Le sujet de l'adversité envers les robots, présent dans les premiers exemples où les robots étaient manipulés par la force ou la violence, se dissout lentement dans les prémisses post-humaines d'un monde en mutation. Quels gestes seraient appropriés dans ce contexte? Devons-nous concentrer notre attention sur des manières douces d'interagir avec les robots au lieu de s'amuser à les démonter? Cela éviterait-il la condition prédéterminée des humains qui les créent et donc établissent sans vouloir une relation de concurrence ou de domination avec eux?

Observations pratiques

Dans la plupart des exemples de cet état d'art, les humains considèrent les robots et leurs spécificités avec les critères d'évaluation spécifiques aux œuvres d'art. Pour résumer notre prémisse initiale, j'ai avancé l'idée que les robots peuvent être mieux perçus et compris à travers les représentations artistiques. L'analyse actuelle couvre des informations sur une quarantaine d'œuvres d'art robotique. Cette liste n'est certainement pas exhaustive, encore restreinte à des interactions qui présentent une proximité directe ou proche du contact physique avec les robots. Qu'il s'agisse d'installations interactives (20%), des études d'art robotique (12%) ou des performances (68%), ces œuvres traitent des sujets liés à la société (35%), au domaine du vivant et à la biologie (9%) ou un mélange entre des deux (9%), ainsi que la musique (12%), la danse (23%) ou une combinaison entre les deux (12%). Comme vu plus haut, l'apparence est un facteur important pour faciliter la compréhension de la spécificité des robots. Les robots ou les dispositifs robotiques déployés sont majoritairement anthropomorphes (65%) variant d'une majorité des dispositifs de taille humaine (59%) à des plus petits (26%) ou plus grands (15%) que l'échelle humaine. Suite à la projection anthropologique sur les robots comme animaux sauvages, dans certains essais scientifiques [121] les répondants décrivent les robots collaboratifs comme étant similaires aux animaux. L'une des raisons peut être l'attribution et l'exécution des tâches simples par les robots. D'autres sujets invoquent l'auto-dépréciation humaine par rapport aux performances du robot [121] indépendamment de son apparence. Proche des modèles de corporeité humaine pour les robots, l'anthropomorphisme est compris ici comme une "faculté d'attribuer des caractéristiques humaines à des objets inanimés, animaux et autres en vue de nous aider à rationaliser leur actions" [101]. Autrement dit, en projetant notre interprétation sur les actions des robots, nous leur délèguons une présence anthropomorphique, quelle que soit leur apparence. Cela pourrait augmenter l'acceptation des robots dans la société, avec l'aide de l'art. Comme vu précédemment et également mentionné dans [122], les robots pourraient déclencher encore plus des réactions empathiques parmi les spectateurs à travers de la mise en scène, puisqu'ils interprètent les récits subjectivement et aiment donner des sens cachés aux actions de ce derniers. D'autre part, le concept de "robot-centered HRI" développé dans [34] met l'accent sur la vision du robot en tant que créature, "c'est-à-dire, une entité autonome qui poursuit ses propres objectifs sur la base de ses motivations, ses pulsions et ses émotions." De plus, "l'interaction avec les gens lui sert à répondre à certains de ses besoins" (tels qu'identifiés par le concepteur du robot et modélisé par l'architecture de contrôle interne); par exemple, les besoins sociaux sont satisfaits par l'interaction, même si l'interaction n'implique aucune tâche particulière. Intéressant de mentionner comment, selon une autre étude [8], un robot utilisé dans une œuvre d'art doit également être présenté comme un dispositif utile pour être mieux accepté dans le monde occidental. Puisqu'il a été souligné plus haut que le but de l'art est surtout de créer du sens, il y a peu de place pour des robots utilitaires dans les travaux sélectionnés - preuve que les robots sont considérés comme autonomes à travers l'art. De plus, en raison de la perspective interdisciplinaire des projets d'art robotique, l'auteur est susceptible de traiter sur scène ou dans d'autres contextes artistiques, des sujets qui sont moins présents dans la société, puisque ses conventions et ses contraintes seront moins présentes aussi. Suivant cette idée, il semble que non seulement l'apparence, mais aussi le comportement - impliquant les gestes et les mouvements de robots - sont importants. Ainsi les chercheurs soutiennent que l'incarnation (l'embodiment) est un aspect clé pour l'interaction HRI [39]. De plus, une incarnation au plus près de la nature [5] est souvent citée comme

nécessaire pour réaliser une interaction sociale significative. Ainsi selon la littérature [2], les robots peuvent être : socialement évocateurs, socialement réceptifs et sociables. Dans [54], Dautenhahn mentionne également les robots socialement situés - entourés d'un environnement social qu'ils perçoivent et auxquels ils réagissent. Comme défini dans [3], "un robot interactif nécessite des capacités spécifiques : il va pouvoir exprimer et percevoir des émotions, communiquer dans un dialogue complexe, apprendre et reconnaître les modèles d'autres agents". Par leur fonction, les projets artistiques facilitent ce type de comportement et nous avons vu dans nos exemples que les robots au design particulier comme par exemple *Telenoid R1* ou hyper-réalistes comme *Ai-Da*, peuvent facilement interagir lors des divers événements sociaux comme les foires d'art et les galeries. Avec 38% des œuvres présentées dans l'espace public : dans les rues (par exemple, *Miyata Jiro*, *Petit Mal*) ainsi que lors des événements publics ou dans les laboratoires (par exemple, *Telenoid R1*, *Heart Robot* entre autres), il semble que l'Art Robotique n'ait pas de espace de représentation prédisposé. Dans le même temps, faire des robots qui réagissent à leur environnement, plus disponibles pour interagir avec les passants, pourrait améliorer l'opinion publique sur leur autonomie. Qu'il s'agisse d'une illusion ou pas, les robots sur scène suivent des critères d'interaction sociale. Dans la même lignée, des études [117] montrent comment la créativité globale s'améliore lors des interactions avec des robots sociaux. Revenant aux exemples précédents, il est important de comprendre que le fait de créer des projets artistiques avec des robots sociaux inspirés par la figure de Gakutensoku pourrait éventuellement apaiser les craintes technocentriques actuelles sur la robotique, afin de faciliter leur acceptation. Alors que les humains se comprennent mieux grâce aux développements dans les sciences cognitives, la figure du robot devient également plus complexe. Dans [101], Duffy soutient que peut-être "la version synthétique numérique mécaniste de l'homme" n'est qu'une représentation de l'idée de l'homme. D'autres études [5], [77], [123] considèrent les robots de type humain les meilleurs outils pour identifier quel type de comportement et d'actions sont perçus comme propres à notre espace et importants pour notre développement. Reste à comprendre quel comportement et attitude nous attendons des robots en situation de représentation. De même, le langage corporel et le comportement pourraient compenser les éventuels effets d'étrangeté causés par la manque des expressions faciales des artefacts [124], de la même manière que les modèles dynamiques [125] aident à identifier les affects humains dans le mouvement. Puisque la communication tactile a un contenu informatif proche de la communication visuelle et vocale, les usagers recherchent naturellement l'interaction par le toucher et s'attendent même que un jour les robots d'apparence inanimée peuvent répondre à leur stimulation tactile [17]. En conséquence, de plus en plus de roboticiens conçoivent des dispositifs d'identification par le toucher, sur toute ou presque toute la surface du robot [126], également définie comme "peau artificielle" [127]. Plusieurs types d'interactions corporelles qui font appel à ce type de stimulations tactiles, contribuent à une meilleure perception des robots [15]–[17]. Même si peu de robots que j'ai mentionné, ont été délibérément conçus pour ce type d'interaction tactile, cet aspect a été intuitivement abordé dans certaines œuvres d'art [66], [99], [128]. Concernant l'interaction physique, alors que la majorité des œuvres (82%) impliquent une certaine forme d'interaction physique (29%) ou de toucher (53%), le type de contact avec le corps entier prévalait (41%), suivi des contacts ponctuels (20,5 %) et des contact avec les membres (12%). Dans cette mesure, la mise en œuvre des concepts de neuroscience comme le schéma corporel chez les robots peut augmenter leurs capacités d'interaction. Les recherches dans [49] soulignent l'importance de ce concept dans la planification et le

contrôle de mouvement. Quant aux technologies employés : 24% impliquent des téléopérations, 14% divers types de logiciels commercialisés, 6% de biotechnologies tandis que 56% sont des solutions sur mesure. Ainsi mieux développer la mobilité des robots pourrait nous aider à comprendre des concepts paradoxaux comme celui de ‘ghost in the shell’, de ‘l’étrangeté sociale’ ou ‘le syndrome de Frankenstein’ expliquant comment la peur et la fascination pour les robots coexistent dans notre imaginaire, quelle que soit leur apparence et comportement. Alors que 62% des robots et appareils robotiques sont conçus exclusivement pour les artistes, 20% sont personnalisés à partir des robots industriels et le reste de 18% sont des robots industriels très peu modifiés. [101] suggère qu’une fois que les robots domestiques progressent du statut outil à celui de compagnon au travers différents environnements et contextes comme l’art, leur rôle et leurs interactions changent aussi sensiblement. De plus, d’après [129], plus les caractéristiques corporelles sont des copies identiques du fonctionnement humain, plus les robots sont jugés comme autonomes et adaptatifs. D’autre part [130] illustre comment l’apparence humaine peut contribuer à induire des sentiments négatifs chez les utilisateurs. Des catégories comme ‘incarnation de l’organisme’ [52] où la cognition se produit dans toute organisme et ‘incarnation de l’organisme’ [52] où la cognition ne peut se produire que dans des corps vivants, amplifient le débat sur l’incarnation la plus optimale concernant les robots. En s’appuyant sur les aspects technologiques des représentations du corps, les chercheurs espèrent identifier quelles propriétés du schéma corporel biologique que nous avons mentionné plus tôt, pourraient être transférés aux robots pour les rendre plus adaptatifs et résilients (certaines études comme [131], [132] relient ces propriétés à l’aisance collaborative⁴¹). D’après [128], toute morphologie peut conduire à différentes perceptions de causalité et d’intention, tandis que le mouvement est considéré comme un facteur prioritaire dans la perception du comportement et de l’autonomie d’un agent [19]. Parmi les œuvres mentionnés, 38% sont des dispositifs robotiques mobiles, oeuvrant sur des surfaces scéniques d’environ 100 m² pour 35% d’entre eux, plus de 500 m² (tout en se produisant dans les rues et divers espaces non-conventionnelles) pour 9% des cas et moins de 5 m² pour 56% d’entre eux. Cette majorité de robots mobiles qui interagissent dans de petites surfaces, souligne la nécessité d’un contact étroit avec les robots. Néanmoins, cette zone d’interaction varie de plusieurs centimètres (dans le cas du *The Blind Robot* par exemple) à plusieurs milliers de milles lorsque le robot voyage avec des gens (comme dans le cas de *HitchBot*) - révélant la proxémie, en anglais *proxemics* comme un facteur important qui pourrait influencer à l’avenir, les interactions H2R.

Pour l’instant les androïdes hyper réalistes ont une base fixe et ne peuvent pas encore se déplacer, en attendant que les technologies émergentes impliquant de la MoCap et les algorithmes qui favorisent la marche, sont introduits à leurs capacités. Dans une étude [133] impliquant deux robots Wakamaru, les chercheurs ont employé la distance sociale comme indicateur pour comprendre l’acceptation des robots par des utilisateurs. Les résultats confirment que l’expérience utilisateur peut être améliorée lorsque le robot superviseur est proche et le robot subordonné est distant par rapport à l’utilisateur. Chose intéressante et le fait que, loin des prédictions initiales, les performances des participants semblent se détériorer lorsque le robot est trop proche, quelle que soit sa distance d’action. Évidemment ceci est un étude scientifique dont l’objectif est loin de celui des œuvres artistiques, où, au contraire, un contact proche peut renforcer la complicité entre les interprètes et les robots, du moins du point de vue des spectateurs. Puisque les espaces où l’interaction a lieu lors de ces performances ou installations varient de plusieurs mètres (*Helpless robot*) à des centaines de mètres carrés mètres (*My*

Square Lady), il me paraît que l'interaction renforce le sentiment de complicité avec les robots, à condition que la convention artistique soit adaptée en fonction de l'objectif de l'œuvre, le thème et son contexte de la représentation. Un aspect important confirmé tout au long de cette enquête est que très peu d'informations (41%) ont été fournies sur la stratégie de contrôle et les spécifications de sécurité des robots employés lors des performances artistiques. Des oeuvres utilisant des robots industriels qui ne sont pas certifiés pour l'évaluation des risques, mettent la vie des artistes et des spectateurs en péril. Ainsi c'est important de mentionner que l'industrie du divertissement s'adapte partiellement à ces règles et réglementations, tandis que les robots industriels doivent se conformer à des procédures de sécurité très strictes. Lorsqu'un robot est employé lors des événements largement diffusés, comme par exemple lors du concours Eurovision en 2016 le chorégraphe Fredrik Benke Rydman a dû respecter un cahier de charges et des restrictions importantes. Pareil pour la Tournée "Timeless" de l'artiste internationale Mylene Farmer en 2013. La distance entre les interprètes et les robots est très grande. Plus récemment, des normes comme l'ISO/TS 15066 et l'ISO 102101845 qui assurent la cohérence des caractéristiques essentielles telles que la sécurité et la fiabilité des cobots devient très importante pour les contextes de travail en dehors de l'industrie. Avec 53% des robots ou dispositifs robotiques étant le moteur de l'interaction et 15% supplémentaires ayant à la fois le rôle de suiveur et de leader [noormohammadi2023adapting] dans les œuvres d'art, il est important de prendre en considération les procédures de sécurité et les contraintes techniques de déploiement des robots dans des environnements complexes. J'aimerais également souligner que même si les robots jouaient un rôle principal (76%) dans le cadre de l'œuvre d'art, la plupart des rôles de leader/suiveur qui leur étaient assignés étaient en fait des interactions simulées, bien répétées à l'avance, prouvant que les technologies actuelles sont moins performantes que ce que les humains imaginent. Lorsque j'ai mentionnés au début de cette analyse les craintes au sujet du potentiel destructeur de la technologie et la manière dont cela va modifier nos vies – il reste toujours l'espoir qu'une sécurité et éthique renforcée sont les facteurs clé pour améliorer l'impacte de la technologie sur nos vies, commençant par les projets artistiques. En conséquence, les perspectives enrichissantes de la nouvelle robotique, l'IA et les capteurs intelligents, accompagnées d'une éthique interdisciplinaire forte [119], [134] [130], apporteront à la création artistique des raisons d'apaisement quant aux préoccupations actuelles concernant la sécurité et les risques, tout en améliorant les possibilités d'interaction non simulées, en temps réel. Cet état d'art orientée autour de l'interaction homme-robot en contact proche relève à quel point les artistes ne sont peut-être pas conscients des subtilités technologiques actuelles développées dans les laboratoires, dont certains déjà déployés dans les industries. Ils ne sont moins au courant des certifications appropriées en matière de cobotique et de sécurité. En absence d'une méthodologie officielle, les artistes invités à exploiter le plein potentiel de la technologie, décident de l'utiliser avec parcimonie. C'est le cas de chorégraphes de renommée internationale comme le Suédois Pontus Lidberg ou la Canadienne Isabelle Van Grimde qui ont développé des projets utilisant des algorithmes en machine learning (ML), autour des rencontres entre une intelligence humaine et une artificielle sur scène. Comprendre les effets de la proximité et l'utiliser avec justesse dans robotique reste un défi et au moins pour l'art les possibilités de création sont infinies. A travers cette synthèse, j'ai tenté fournir une liste non exhaustive de ces possibilités, ainsi que de possibles convergences entre plusieurs domaines et leur lien avec l'industrie, une fois que des prototypes attirent l'attention des scientifiques. De même, les artistes pourraient utiliser des techniques de reconnaissance des émotions issues des neuro-

ciences et de la psychologie cognitive. Des capteurs physiologiques comme la réponse galvanique cutanée (GSR), l'électromyographie (EMG), la fréquence de la respiration (RR), la fréquence cardiaque (FC) et l'électroencéphalographie (EEG) peut être portés et utilisés par les artistes pour fabriquer des robots conscients des émotions des artistes et construire une œuvre interactive à partir de ces bases. Des domaines comme la robotique de développement élargissent notre compréhension de phénomènes tels que la synchronie [135] pour mieux décoder des signaux non verbaux appropriés quand les robots doivent intégrer des éléments externes pour interagir avec les humains.

Conclusion

Cette analyse révèle que les attentes et les angoisses envers les robots sont également présentes dans les œuvres d'art robotiques, quel que soit de leur thème, leurs contraintes techniques ou leur design. Dans nos écosystèmes sociaux complexes, il n'est souvent pas facile de distinguer les raisons qui génèrent l'un ou l'autre. Quant à l'exemple du HitchBot, après l'analyse des derniers données le concernant, ses créateurs n'ont pas pu déterminer pourquoi le robot a été démantelé. Ils ont décidé d'arrêter le projet et ne pas réparer HitchBot. Peut-être des prochaines études sociologiques ou anthropologiques pourrait déterminer si sa destruction a été causée par un acte inconscient de peur de la part de quelqu'un qui ne voulait pas comprendre les robots. Certes est qu'à la fin du XXI^e siècle, l'Art et la Robotique vont entreprendre des transformations majeures, laissant place à l'imagination quant à leur possible relation et impact dans nos vies. Dans [142], les auteurs affirment que l'intelligence originaire des primates a évolué pour résoudre des problèmes sociaux et seulement plus tard a été étendue à des problèmes extérieurs du domaine social comme la technologie. Depuis il est important de se rappeler que l'intelligence du robot est « conçue et exploitée dans la mesure du possible pour se conformer aux lois, droits fondamentaux, libertés, y compris de la vie privée » [6]. En réfléchissant à ces questions, les roboticiens, les artistes et les universitaires posent les bases d'une éthique envers les machines [120] pour que « des robots personnifiés et d'autres systèmes informatiques incarnés peuvent représenter une nouvelle catégorie ontologique. » Pour cela [134], conçoivent les humains, pas les machines, comme le principal agents responsables dans l'équation. Compte tenu de ce principe éthique dans l'évolution de l'intelligence, applicable à la fois aux systèmes naturels et artificiels [142], j'imagine avec impatience la contribution de la robotique sociale et de l'art à la culture générale. Si les artistes inspirent le développement de la robotique ou l'inverse, les deux disciplines continueront de surprendre nos attentes pour lors des prochaines années. Tout au long de cette analyse, j'ai eu tendance à croire que les robots pourraient trouver à travers l'art, une condition indomptée » [8] avant leur conception humaine. Idéalement notre relation avec eux pourrait s'améliorer à l'aide d'expérimentations artistiques centrées sur l'interaction de contact proche ainsi que le toucher [143]. Puisque les robots ne sont pas capables d'intentions jusqu'à présent, nous ne pouvons que espérer mieux nous comprendre [144] nous-mêmes en tant qu'espèce, en les observant eux nous imiter.

Conclusion de la partie I

Lorem ipsum dolor sit amet, consectetur adipiscing elit. Sed eget erat tortor. Mauris iaculis congue nibh ac sollicitudin. Aliquam aliquam velit eu aliquet tincidunt. Vestibulum lacus ipsum, feugiat at feugiat id, auctor quis nisl. Maecenas ultricies sagittis convallis. Curabitur at velit ut odio condimentum fringilla. Ut consequat eget arcu vitae pharetra. Pellentesque quam quam, luctus at ipsum non, accumsan ultrices ipsum. Integer dictum, leo et ornare viverra, enim massa tristique est, aliquam porta odio arcu non lectus. Maecenas posuere, ante sed congue blandit, nisi quam aliquet enim, in vehicula eros metus vitae quam. Nam lacinia malesuada lorem, at mattis risus mattis interdum. Nullam ac sapien nec quam ultrices dictum vitae eu erat. Curabitur a leo a lorem mollis volutpat. Duis volutpat porta nulla in convallis. Mauris sed accumsan nisl, ac efficitur nisl.

Deuxième partie

Des robots et des ours. Le travail de terrain et ses contraintes

Introduction

Chapitre II.1

Improviser avec des machines

II.1.1 Approches anthropologiques

II.1.1.1 A.VOID

A.VOID est un projet numérique co-créé avec Isadora Teles de Castro en 2020. Conçu comme une série de performances collectives autour du son, du geste et de l'image, ce projet a un format hybride mélangeant radio, applications web et gestes devant une webcam.

Contexte de création

Impactées par les contraintes en lien avec la pandémie Covid19, nous nous sommes demandées, comme beaucoup d'autres, quel avenir pour l'art performatif et comment agir dans ce contexte extraordinaire. Face à des lieux de diffusion fermés, nous avons pensé organiser des performances collectives avec des utilisateurs qui se connectent en même temps que nous, pour co-créer ensemble. Cela a commencé en juillet 2020, quand nous avons présenté notre première maquette A.VOID v1. en direct sur les ondes de Radio Galoche. Six mois plus tard, en décembre 2020, nous avons présenté la deuxième version du projet. Ainsi l'isolement social et l'impossibilité de se rencontrer pour expérimenter et créer, nous a contraint d'inventer des nouveaux outils. Nous avons proposé une plateforme accessible en ligne pour simuler un espace de rencontre virtuel. Les participants se sont connectés grâce à leurs téléphones portables ou ordinateurs. Une fois détecté, chaque mouvement devant la webcam a été lié à un vecteur graphique devenu agent virtuel pour des interactions son-image-texte. Des gestes ont été analysés pour extraire la direction et vitesse du mouvement et ainsi influencer le déplacement de l'agent virtuel, lors d'une succession de scénarios d'exploration appelés "scènes".

Parmi les objectifs du projet, nous avons cherché à :

- tester l'impact des technologies numériques sur la créativité
- s'approprier des outils de création qui échappent aux contraintes du monde physique
- improviser avec une entité autonome virtuelle
- provoquer des synergies son-mouvement-image et convoquer l'aléatoire dans le processus de création
- proposer une manière inédite de s'impliquer dans une expérience artistique en tant que créateur
- proposer un cadre alternatif de réception d'une oeuvre artistique

- questionner le rapport performeur-scène, dans une situation de présence dématérialisée

Pour ma propre recherche en danse, ce projet m'a donné l'opportunité de comprendre intuitivement l'impact que la dématérialisation des gestes peut avoir sur le corps d'un danseur, tout comme cet impact peut influencer les autres médiums comme le son ou les images. J'ai pu également observer comment l'abstraction d'un geste modifie le comportement autonome d'un agent virtuel et l'inverse. Lorsque les participants nous ont partagé leur incertitude quand au comportement attendu et à la synchronisation avec les outils numériques j'ai pu confirmer mes intuitions quant au rôle des dispositifs numériques dans la co-création. Ce moment flou, où l'humain se sent abandonné devant l'opacité du dispositif technologique est devenu pour moi un vrai moment de lâcher prise, catalyseur d'une expérience créative. Vidée de ses attentes et projections quant au résultat, le participant ne se regarde plus faire mais intègre le dispositif en pleine conscience, avec toutes ses sens. L'outil se transforme ainsi en véhicule d'exploration, dont les possibilités d'expression sont infinies. Dans le cas d'AVOID, selon le rythme et la vitesse du mouvement devant la webcam, le son a été plus fort, ou plus vite. Cela a confirmé l'importance des outils technologiques dans les processus de recherche-création. Persuadée que ce type d'état de pleine conscience à une composante synesthésique, j'ai poussée plus loin le lien entre son et geste. Les gestes ont fini ainsi se produire guidées par le son, dans l'intimité de chaque espace de représentation. Autre que moi et Isadora qui regardons la régie de la performance collective, chaque participant explorait son espace virtuel à son propre rythme. Des changements du son ou moments de silence ponctuait les transitions, encourageant une liberté d'expression pour chaque participant. Ainsi la fin était différente pour chacun d'entre eux, selon la dynamique d'exploration et les moments d'errance. Parfois des participants ont ignoré des instructions, ou manqué les observer, sans que cela soit contraignant pour notre processus. A titre personnel, cette opacité et manière de travailler est un moment privilégié loin des préoccupations pour un résultat visible. L'expérience subjective du spectateur, devenu performeur à l'intérieur de notre dispositif a été le vrai résultat de notre expérimentation. Cela a orienté mes recherches ultérieures sur la figure du robot et l'effet qu'il produit en tant que partenaire de scène.

Parmi les notes de mon journal de bord de cette époque, j'écrivais le 4 novembre 2020 :

Comment le geste du robot, par son caractère aléatoire et imprévisible, peut changer/transformer le geste du danseur ? Interagir avec une machine à laver, c'est comme interagir avec un robot ? Quelque chose du comportement humain est déjà inconsciemment modifié face à un non-humain...

Description du projet :

A.VOID cherche à modifier le rapport à une salle de spectacle, en créant des formes artistiques hybrides qui appartient aux spectateurs autant qu'aux artistes, capables d'exister indépendamment d'eux. La performance propose un espace virtuel d'exploration collective, où les participants questionnent leur identité à travers des sons, d'images et des textes qui interagissent avec eux. Les participants intègrent notre plateforme à travers le webcam d'un dispositif numérique portable(ordinateur ou téléphone). Nous proposons un cadre d'improvisation avec des instructions données via une plateforme radio ou vidéo. Des données de position du souris dédoublent les participants en agents virtuels dont les gestes devant la webcam influencent le comportement des agents autonomes virtuels. Ainsi dans notre système multi-agents, il y a deux catégories de participants :

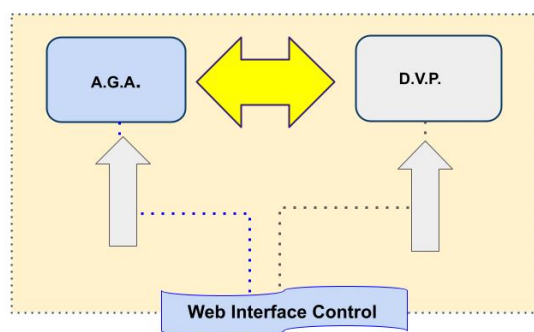

FIGURE II.1.1 – Schema d'interaction pour le systeme multi-agents

- A.G.A. qui signifie agent generatif autonome
- D.V.P. qui signifie dedoublement virtuel d'un participant

Le D.V.P est le résultat des données de position du souris et des gestes devant la camera, que chaque participant fait lors de sa connexion.

Chacun se connecte et explore cet espace dématérialisé, accessible seulement le jour de la performance.

La durée de chaque expérimentation ou improvisation est d'environ 15 minutes. Selon les temps de connexion de chaque utilisateur et son interet pour la performance, nous maintenons la connexion au serveur ouverte environ 30min supplémentaires.

La première scène est collective, montrant les avatars correspondants à chaque participant. La suite est une exploration individuelle. Au fur et à mesure que la performance avance, d'autres agents autonomes interagissent avec les participants. L'apparence des agents autonomes est similaire aux avatars des autres participants, afin d'entretenir une ambiguïté sur l'interaction entre des participants humains dédoublés ou des agents virtuels.

A.VOID v1. est une proposition sonore d'isolement graphique. Les utilisateurs se connectent sur une plateforme en bougeant un objet de couleur rouge devant leur caméra. Ce déplacement est traduit sous la forme d'un point de couleur d'un canevas numérique. Sur ce canevas, un point central rouge représentant un mini-robot doit être touché pour lancer une nappe sonore. Nous captons le robot directement dans le plateau de la webradio via une webcam. Il est en train de danser maladroitement accompagné par les bruits faites par des utilisateurs connectés. Lorsque des autres points de couleur se touchent, d'autres sons émergent, le tout forme une nappe de bruitage sonore, doublé par les mouvements des utilisateurs.

La performance diffusée en juillet 2020 est accessible online, sur le site de Radio Galoche²

A.VOID v2. continue notre questionnement sur la relation son-images-mouvement, dans une perspective synesthésique. Cette fois-ci nous avons imaginé une performance individuelle en plusieurs étapes, dont la durée reste à déterminer pour chaque participant. Nous diffusons la performance en direct à la radio pendant ses premières 15 minutes, mais un algorithme de vie artificielle évolutif continue d'interagir avec les inputs webcam de chaque utilisateur. Il s'agit donc d'une exploration personnelle sur la

2. <http://www.galoche.online/emission/31/2020-07-03-10-30-avoid-i>

notion de soi et d'identité numérique. Lors de la dernière scène, une image pixelisée de la webcam de chaque participant est envahie par des agents virtuels évolutifs. Selon sa couleur, chaque pixel devient de la nourriture ou du poison pour ces agents virtuels, déformant l'image de fond qui capte le background de chaque participant. Par cela, notre intention est de questionner l'identité numérique ainsi que la possibilité de performer avec des entités générés par un contexte virtuel. L'interaction ne suit plus règles des systèmes physiques et c'est difficile de distinguer les agents réels des agents virtuels de cet écosystème. La présence humaine est traduite par des moyens d'expression propres à l'ordinateur ou au portable qui se connecte à l'application. C'est un type d'interaction re-contextualisée avec des entités autonomes virtuelles qui agissent directement sur l'humain.

La performance diffusée en décembre 2020 est accessible online, sur le site de Radio Galoche³

Parmi les mots-clés qui décrivent la dernière maquette du projet, nous nous sommes arrêtées sur : exploration synesthésique, performance dématérialisée, comportement aléatoire, geste dématérialisé, écosystème virtuel, dédoublement numérique.

Nos notes de 8 décembre 2020 décrivent le scénario d'A.VOID v2, qui se déroule sous la forme d'un tableau en 10 scènes.

Scène 1 L'utilisateur se connecte et voit une interface graphique où il y a une ligne qui bouge (déplacement inspiré par l'algorithme flow fields)

Scène 2 Écran noir, un contour de main apparaît avec une ligne qui suit ce contour

Scène 3 White Noise Flock statiques comme un ciel la nuit avec des étoiles filantes

Scène 4 Flock qui bougent suivant le mouvement de l'utilisateur

Scène 5 SON1 Écran noir avec des flow fields et moment long d'improvisation son + flow fields

Scène 6 SON2 Flow fields qui se transforment en shadder, improvisation musicale continue

Scène 7 Juste shadder avec SON2

Scène 8 Shadder avec l'apparition du visage de participant (stop SON2)

Scène 9 White Noise Image du webcam pixelisée avec le flock qui revient 10sec puis des les algorithmes évolutifs

Scène 10 White Noise Lecture du texte puis encore 10sec avec les flock évolutifs

FIN fin de l'antenne alors que chaque participant peut continuer l'expérience individuellement pour voir les algorithmes évolutifs modifier l'image de fond

Extrait du texte qui a accompagné AVOID v2. lors de sa diffusion en décembre 2020 :

Ce voyage commence par l'empreinte d'une main, tel les empreintes à l'ocre des hommes préhistoriques sur les murs des grottes. Cette main dont le mouvement peut modifier le son de notre dispositif, est le salut d'une personne dont on ne connaît pas l'identité, vers des autres, anonymes connectés à un serveur qui diffuse notre expérimentation.

Comme d'autres avant nous, nous aimerions dire que nous vivons un moment particulier dans l'Histoire de l'humanité. Est-ce que ce moment coïncide- en termes de mutation de l'esprit- avec ce que les humains préhistoriques ont ressenti lorsqu'ils ont créé ce que nous appelons aujourd'hui l'art rupestre ? Peut-on dire que l'art numérique d'aujourd'hui sera l'art préhistorique de demain ? Nous ne le saurons jamais. Mais ce que nous savons c'est que les possibilités qui se dessinent devant nos yeux sont infinies.

3. <https://www.galoche.online/emission/307/2020-12-12-20-avoid-ii>



FIGURE II.1.2 – dessin avec de la poudre de pigments en ocre pour réaliser des mains en négatif, il y a plus de 30000 ans

Et notre rapport au monde, tel qu'il a été défini par nos ancêtres, est lui aussi en train de s'hybrider avec des machines dont l'existence ordonne la notre.

Le dernier repère de cette expérimentation est le reflet d'un visage. Notre propre visage à l'intérieur du dispositif numérique. Sur l'écran de votre ordinateur, ce visage se dédouble dans des matrices de 0 et de 1. Puis un algorithme de vie artificielle s'inscrit dans l'interface pour modifier ce reflet qui change au fur et au mesure que les algorithmes opèrent. Les personnes connectées au serveur- participants à notre expérimentation- peuvent rester regarder cette transformation un temps indéfini. Chaque portrait est modifié d'une façon unique et personne n'a accès au rendu final à part l'utilisateur lui-même.

Qui regardons-nous dans l'abysse de cette dématérialisation numérique ? Est-ce nous, notre propre visage qui est altéré par des « organismes numériques » ou ce sont des sosies d'une vie parallèle ? Sommes-nous ici et ailleurs ? Et si oui, est-ce que nos sens se dédoublent, et ainsi se diluent, elles aussi dans l'absolu algorithmique ?

Des étoiles filantes tombent sur le ciel virtuel de notre monde numérisé. Pas de réponse directe à toutes ces questions. Paris, 12 décembre 2020, midi trente

Le travail pour A.Void m'a permis d'explorer des intuitions quant à une dimension universelle de l'art, reliée aujourd'hui par la technologie. Quand un participant regarde le contour de sa main se dessiner sur l'écran, je ne peux pas m'empêcher penser aux premiers dessins pre-historiques, notamment celui de la grotte de Chauvet :

La première fois que j'ai vu je n'ai pu pas m'empêcher de réfléchir à la signification de ce geste. La capture de mouvement est une pratique qui a été exploitée dans de nombreux domaines, mais particulièrement dans l'analyse biomécanique des populations sportives et cliniques. Est-cette image une première tentative de capture de mouvement, ou un acte artistique ? En octobre 2021, lorsque j'ai donné le cours *Perception, emotion and aesthetics of movement* (PEAMO), j'ai eu l'occasion de tester un format différent de la performance, avec les étudiants en Mastère Spécialisé Intelligence Artificielle et Mouvement pour la Robotique et les Systèmes Interactifs (MS AIMOVE) de l'école Mines Paris Tech. La performance a été adaptée au contexte, avec Isadora

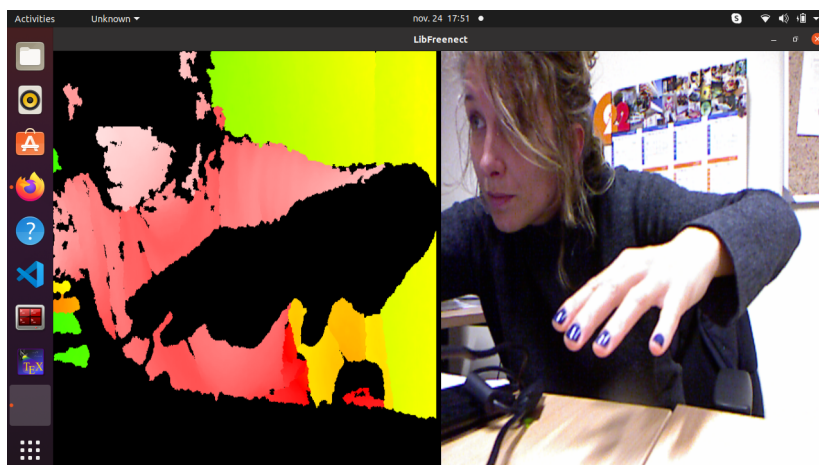

FIGURE II.1.3 – Mise en place d’une démonstration de capture de main avec la librairie open source LibFreenect

me rejoignant via skype pour présenter le projet et le lancer à distance. Les participants ont interrogé les caractères spontanés des interactions, leur participation collective n’étant pas la meilleure façon d’interagir avec le dispositif puisqu’ils n’ont pu regarder les écrans d’autres participants pour comparer leur parcours. Pendant ce cours j’ai également fait une démonstration avec un capteur Leap Motion (LMC), pour montrer une alternative accessible à la captation des mouvements de mains. LMC est un petit périphérique USB qui se branche sur l’ordinateur. Il scanne une zone d’environ 0.22 m³ au-dessus de l’appareil, à l’aide de lumières LED et de capteurs de caméra. Cela lui est suffisant pour détecter les deux mains et les 10 doigts lorsqu’ils se déplacent dans l’espace devant l’ordinateur. Ensuite il traduit les données de position en informations numériques qui peuvent être transformées en indices sonores ou visuels. Ce type de capteur offre un moyen peu coûteux de suivi des mains, sans utiliser des marqueurs de position. Son utilité est limitée par un petit champ de vision mais la précision de sa détection le rend intéressant pour des projets DIY.

Les participants ont pu observer comment deux technologies différentes peuvent produire les mêmes effets.

Repères techniques

Pour ce projet, nous avons utilisé le langage de programmation P5.JS, dont les brouillons, en anglais *sketches*, facilitent une connexion multi-utilisateurs pour co-créer ensemble. P5 est une librairie open source JavaScript accessible online pour faciliter le *creative coding*- une façon de programmer simplifiée, propre aux artistes. Ce langage est dérivé de Processing - une solution software imaginée comme façon simplifiée de programmer, grâce au contenu visuel de ses modules. Avec le temps, la communauté a fait évoluer le software dans un outil de création avec multiples applications, dont le P5. Bien que P5 est accessible dans un browser, pour pouvoir inviter plusieurs utilisateurs se connecter à la même page, nous avons dû créer un serveur qui traite des demandes HTTP avec l’aide de la plateforme *Heroku*⁴ et du code source *Node.js* dédiées aux applications réseau- *JavaScript network applications*. Grâce aux tutoriels open source du module *sockets.io* nous avons pu inviter plusieurs participants accéder simultanément à notre performance. Le principe a été de transmettre les coordonnées *mouseX*, *mouseY* du souris de chaque utilisateur, sur un canevas graphique partagée en temps réel. Isadora a choisi explorer les possibilités graphiques de notre performance par

4. <https://devcenter.heroku.com/categories/nodejs-support>

les *Shaders*-deseffets visuels spéciaux qui s'exécutent sur la GPU(Graphic Processing Unit) d'un ordinateur. Cela lui a permis de traiter de nombreux pixels à la fois pour générer du bruit et appliquer des filtres inspirés par des algorithmes de vie artificielle.

Le travail de recherche sonore, nous a conduit à employer la librairie *P5sound*. Les fichiers utilisés comme bases sonores sont : *le Piano Concerto #2 in C Minor, Op. 18*(1901) par Serguei Rachmaninoff et *le Concertino pour harpe et piano*(1927) par Germaine Tailleferre, en complément d'une nappe sonore de BruitBlanc, *WhiteNoise* qui accompagne certaines scènes de la performance. Parmi les algorithmes de composition, nous avons choisi de détourner la fréquence et le volume sonore de ces fichiers, selon la position de chaque utilisateur sur le canevas et la vitesse de ses mouvements. Alternativement, dans la première version de la performance, nous avons associé un son au robot et un son à chaque interaction entre les positions des utilisateurs, créant un espace sonore qui illustre les déplacements dans l'espace.

II.1.1.2 Émission radio sur la conscience artificielle

En juillet 2020, j'ai eu l'occasion d'animer l'émission radio *Conscience Artificielle. Mythe ou Réalité ?* dont les invités ont été des artistes-chercheurs. Parmi les invitées : Sooraj Krishna du laboratoire ISIR, puis Chu-Yin Chen, Isadora Teles de Castro et moi-même du laboratoire INREV⁵.

L'objectif de cette émission, structurée sous la forme d'un débat, a été d'échanger des points de vue personnels sur la question de la conscience artificielle. La motivation principale a été de comprendre comment la science peut modéliser un phénomène qu'elle n'arrive pas à définir entièrement. Plus exactement, nous avons cherché à comprendre et aussi spéculer sur l'éventualité qu'une conscience humaine peut-être reproduite par des moyens artificiels (ou pas).

J'ai préparé une série des références qui ont été distribués en amont de l'émission. Parmi eux, quelques extraits ont été écoutés en direct. La première mention a été le projet *The Humain Brain Project* ou HBP. Ce projet scientifique d'envergure crée en 2013 vise à simuler le fonctionnement du cerveau humain grâce à un superordinateur, dont les résultats obtenus auraient pour but de développer des nouvelles thérapies médicales en réponse aux maladies neurologiques de notre époque.

Dans le déroulé de l'émission nous avons également diffusé un extrait sonore du chercheur Stanislas Dehaene, ancien élève de l'École normale supérieure et docteur en psychologie cognitive. Professeur au Collège de France depuis 2005, il est responsable de la chaire de Psychologie Cognitive Expérimentale. Ses recherches se concentrent autour des bases cérébrales d'opérations les plus fondamentales du cerveau humain : la lecture, le calcul ou la prise de conscience.

La prochaine référence partagée a été un extrait sonore qui évoque le concept d'*Umwelt*, à la croisée des chemins entre biologie, communication et sémiotique. Selon Jakob von Uexkull et Thomas A. Sebeok, l'*Umwelt* (pluriel : *Umwelten*) désigne l'environnement sensoriel propre à une espèce ou un individu, traduit en français par l'expression de *monde propre*. La théorie de von Uexkull explique comment des organismes qui partagent le même environnement, font l'expérience de différentes réalités sensorielles. Par exemple, une abeille qui partage le même environnement qu'une chauve-souris, sera sensible à la lumière polarisée tandis que la chauve-souris réagira aux ondes issues de l'écho-location. Les deux stimuli leur étant réciproquement inac-

5. <http://www.galoche.online/emission/33/2020-07-03-11-30-conscience-artificielle-mythe-ou-realite>

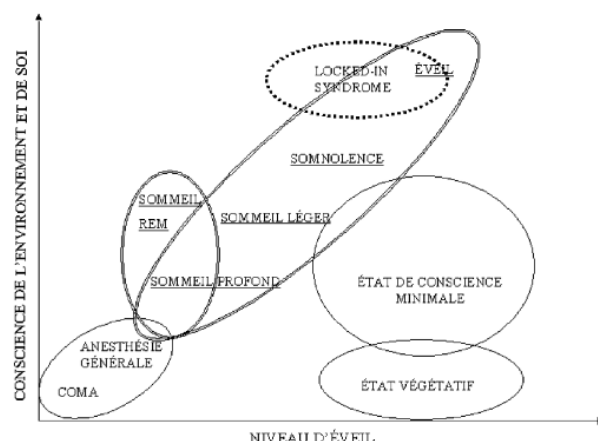

FIGURE II.1.4 – Corrélation du niveau d'éveil avec la conscience de soi et de l'environnement.

cessibles, produisent une perception différente du monde extérieur pour chacun. Un autre article partagé, fait état d'une définition de la conscience en lien avec des états d'éveil[vanhauzenhuyse2007elsevier]. Nous nous sommes inspirés par ce graphique qui met en relation le niveau d'éveil et l'environnement :

Ensuite j'avais lu un extrait de l'article *Action & Enaction - Emergence de l'oeuvre d'art*[lambert2017action] que Chu-Yin CHEN avait écrit en 2017 :

“Quand je lance un caillou, je peux prévoir sa trajectoire et savoir où il ira. Mais, si je lâche mon chat, et bien que je l'aie apprivoisé, il s'échappe de ma main : il fuit pour se cacher ou il cherche à s'amuser. Quand je l'appelle, il joue à cache-cache, il fait tout ce qu'il veut dans cette maison. En fait, toutes les entités vivantes s'administrent par leurs propres lois qui caractérisent leur autonomie.”

L'intelligence ou la conscience sont des concepts dont la définition varie suivant les domaines. C'est pourquoi, dès que notre raisonnement touche à l'intangible, il devient difficile de quantifier et rationaliser la conscience sans la réduire au seul fonctionnement du cerveau. Parmi les idées véhiculés lors des interventions, je mentionne celle où les émotions et la perception sont vues comme des composantes en lien avec la conscience, tout comme les pensées ou le sens du soi. D'un point de vue psychologique, elle représente une sensation intériorisée immédiate qu'un être établit avec le monde. Dans ce sens, elle peut aussi être reliée aux notions de connaissance, d'intuition et de réflexivité. La conscience est également représentée par un parcours graduel entre le sommeil profond et la veille peuplé par des états intermédiaires. Selon le paradigme de la recherche scientifique utilisé, un état modifié de conscience (EMC) est un état mental différent de l'état de conscience ordinaire. Cet état représente une déviation dans le fonctionnement psychologique d'un individu, par rapport à certaines normes générales de la conscience à l'état de veille. De cette façon les rêves, les états hypnotiques, les hallucinations, la transe, la méditation, les états sous l'influence des drogues psychotropes ainsi que l'état végétatif ou le coma sont des exemples d'EMC.

illustration courbe EMC

Dans l'introduction de son livre *Les États modifiés de conscience*(1987) Georges Lapassade, décrit les EMC comme :

“un certain nombre d'expériences au cours desquelles le sujet a l'impression que le fonctionnement habituel de sa conscience se dérègle et qu'il vit un autre rapport au monde, à lui-même, à son corps, à son identité.”[lapassade1986emc]

Plus tard, l'ethnologue évoque l'importance du dédoublement vu comme une dissociation spontanée entre deux dimensions fondamentales de la conscience modifiée. Pour Lapassade il existe une dimension passive de la conscience où le sujet semble subir ce qui lui advient, en contrepoids d'une dimension active d'observation par laquelle le sujet prends acte de ce qu'il traverse. Le miroir d'une réalité propre, selon les capacités sensorielles de chacun, illustre ce que le sujet arrive à traduire consciemment. A leur tour, les invités illustrent ce problème sous la forme d'une paradigme recursive dont l'objectif est la connaissance de soi. Isadora parle d'un cycle d'apprentissage qui passe par plusieurs étapes : "the more we try to simulate consciousness, the more we understand consciousness. Our actual state of consciousness is too ahead of what we try to simulate. Our trials are a way to understand our own consciousness, a late mirror from a millions of years ago." Ces observations nous permettent de re-définir le concept de réalité, en nous appuyant sur les concepts théoriques de von Uexkull ou de Dehaene, ainsi que sur nos propres observations.

If you throw a robot, what would the robot do ?

Les échanges ont continué en avançant l'idée d'une possible conscience pour les robots, en lien avec la boucle perception-cognition-action. Puisque une simulation semble à l'heure actuelle la seule possibilité réelle d'une tel objectif, nous nous sommes demandés comment mieux définir cet état d'émulation d'une conscience. Par quels biais et facteurs cela doit se produire pour générer une expression crédible d'une effet de conscience ou "make a believable expression of consciousness" pour citer Sooraj. Nous avons pris comme point de départ le comportement des organismes vivants. De cette manière, nous nous sommes demandées comment mieux anticiper le comportement qui vise la trajectoire d'un robot jetée, par rapport au trajectoire du chat ou de la pierre dans l'exemple de Chu-Yin. Nous avons conclu que le comportement émergeant d'un système complexe dépend également de l'influence de son environnement. Le degré d'incertitude des conditions de l'environnement doit être pris en compte. Nous nous sommes mis d'accord sur le fait que la ré-activité et l'autonomie de ce type de système, est ce que garantit sa réussite. Un robot qui s'adapte aux conditions de son environnement avec les mêmes instincts qu'un humain, sera l'émulation parfaite. Cependant autant que nous ne connaissons pas dans les plus brefs détails notre propre fonctionnement en tant qu'espèce, nous n'y arriverons pas à la modéliser. Rétro-activement, la pensée du Michel Bibtol peut pousser plus loin l'exercice de spéculation fait pendant l'émission radio. Suite aux nombreuses échanges, nous n'avons pas fait écho à l'article [bitbol2018conscience] que faisait partie de notre matériel didactique pour entrer dans la matière. Le philosophe de sciences semble conclure mieux que nous le débat :

"Et d'ailleurs, pourquoi voudrait-on plus que cela ? Pourquoi voudrait-on que les robots soient « réellement » le siège ou le centre de perspective d'une conscience phénoménale, en supplément de leur comportement analogue à celui d'un être conscient ? Qu'est-ce que cela nous apporterait de plus par rapport au « comme si » ? Une seule chose : la potentialité de s'incarner soi-même, de se ré-incarner faudrait-il dire, dans un robot et d'affranchir ainsi le flux d'identification vécu que nous appelons « ego » de ce corps malade et mortel. Le test pour savoir si quelqu'un a réussi à se convaincre de cette possibilité serait de lui poser cette simple mais dérangeante question : *accepteriez-vous de mourir à l'instant si vous saviez que votre structure cognitive et vos habitus comportementaux ont été intégralement téléchargés dans un robot ?* Ou auriez-vous un doute, celui que la structure cognitive en question, n'ayant aucun vécu associé, vous seriez

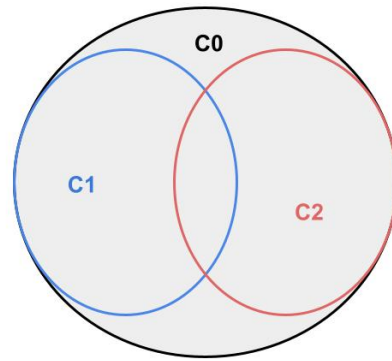

FIGURE II.1.5 – Illustration de la relation entre les composantes C0-C2 de la conscience, selon les observations théoriques de S. Dehaene

alors mort pour de bon ?”

Selon S. Dehaene, la conscience opère une intégration ainsi qu’une amplification des informations venues de différentes parties du cerveau. Chacune de ces parties traite à son tour, de façon automatique et non consciente, une partie des informations provenant de différents sous-modules. Pour le neuro-scientifique, ce fonctionnement hiérarchique basé sur le tri d’informations, permettra au robot d’adapter son comportement à chaque situation nouvelle. Actuellement les robots autorégulent en partie leur comportement, selon leurs tâches et capacités de calcul. Pour atteindre une autonomie décisionnelle, ils devraient simuler à 100% un comportement humain. Grâce aux avancées en neurosciences, les architectures cognitives robotiques s’inspirent de plus en plus de mécanismes conscients d’intégration de l’information. Cependant ces mécanismes ne sont pas parfaitement compris, tout comme celles inconscients qui restent encore opaques et difficile à simuler. Dans ce contexte, la théorie de l’information intégrée proposée par Giulio Tononi apporte des réponses complémentaires. Cette théorie avance l’hypothèse que l’accès à conscience d’un individu est lié à la quantité d’information intégrée dans son cerveau. La thèse de Dehaene[dehaene2021springer] approfondie cette perspective. Ainsi la définition de la conscience est donné en trois temps- celle de la conscience qui traite d’une information disponible globalement dans le cerveau ou qui peut-être utilisée à tout moment (C1 global availability of relevant information) avec l’interprétation subjective de cette information (C2 self-monitoring), mais aussi celle qui résulte des processus inconscients (C0- unconscious processing).

La composante C1, celle de la disponibilité de l’information à tout moment, fait référence au caractère transitif de la conscience. Dans l’exemple de Dehaene, cela correspond au pilote d’une voiture qui comprend la signification d’un voyant qui s’allume. Ainsi la représentation mentale du voyant rouge est intégrée dans un système cognitif d’interprétation de symboles. Cette information est disponible globalement pour des autres associations, autant qu’elle reste consciente. Une autre propriété de la conscience est son caractère réflexif. Cela signifie qu’un système cognitif est auto-référentiel, capable de s’auto-évaluer selon un contexte donné afin d’obtenir des informations nouvelles. Par exemple, l’être humain qui récupère de façon automatique des informations sur la position de son corps, pour mieux l’ajuster en cas de discomfort. Dehaene décrit cela comme une introspection, vue comme moyen de produire des représentations internes propres concernant les habilités de quelqu’un. Alors qu’une grande partie de

l'information de notre environnement est décodée et stockée dans le cerveau sans que nous l'utilisons de façon consciente. Parfois des souvenirs peuvent influencer nos décisions et états conscients, mais la plupart du temps cette masse d'information est opaque et opère au niveau de notre inconscient. Selon Dehaene[dehaene2021springer], la composante C0 est siège des processus d'apprentissage et de notre coordination et la plupart des robots fonctionnent grâce à ses principes. Élargir ce modèle aux composantes C1 et C2 est un défi pour les chercheurs en robotique :

“How could machines be endowed with C1 and C2 computations? Let us return to the car light example. In current machines, the “low gas” light is a prototypical example of an unconscious modular signal (C0). When the light flashes, all other processors in the machine remain uninformed and unchanged : fuel continues to be injected in the carburetor, the car passes gas stations without stopping (although they might be present on the GPS map), etc. Current cars or cell phones are mere collections of specialized modules that are largely “unaware” of each other. Endowing this machine with global information availability (C1) would allow these modules to share information and collaborate to address the impending problem (much like humans do when they become aware of the light, or elephants of thirst).”

Dans les exemples de Dehaene, un éléphant est capable de parcourir jusqu'au 50km pour retrouver une source d'eau lorsqu'il a soif, en intégrant des informations de son environnement et des indices par rapport aux autres fois quand il a eu soif. Nous pouvons espérer qu'un jour, des robots conscients de leur environnement et de leurs expériences passés, seront capables de s'auto-réguler et fonctionner de manière autonome dans un éco-système où ils seront tout autant intégrés qu'une espèce vivante.

II.1.2 Objets électroniques

II.1.2.1 M.I.P. ou comment rendre l'électronique créative

Une instance intéressante de ma recherche-crédation a été la préparation, entre décembre 2021 et mai 2022, d'un Module Pédagogique Innovant (M.I.P.) pour l'école doctorale EUR-ArTeC. Cette expérience d'enseignement m'a permis de conceptualiser mes questionnements dans un cadre académique et ainsi les confronter et adapter à un contexte général de recherche.

De cette façon, l'atelier laboratoire *Interfaces Magiques : objets connectés pour la performance artistique* a été conçu comme un partage des connaissances autour du design et de la création d'accessoires électroniques interactifs et connectés pour des performances artistiques. Proposé comme un espace d'expérimentation mixte entre arts performatives, électronique et création d'objets connectés, ce module m'a permis de réfléchir à comment des interfaces connectées peuvent enrichir la créativité d'un performeur et comment un spectateur intègre cette proposition.

Le projet a été conçu et animé en collaboration avec Isadora Teles de Castro, dans le cadre du projet ArTeC : *Co-Evolution, Co-Création & Improvisation H2M (CECCI H2M) : Promouvoir une coévolution comportementale durable avec une co-création émergente Homme-Machine* dont j'ai fait mention dans l'introduction de ce travail.

Il a eu lieu du 6 au 9 mai, de 10h à 18h, dans mon studio artistique au DOC! (26 rue du Docteur Potain, 75019 Paris) puis le 27 mai en ligne, pour discussion et

retour d'expérience. Les sept participantes ont été des étudiantes en M1 et M2 de l'école EUR-ArTeC. Puisque l'objectif pédagogique a été l'appropriation des dispositifs électroniques connectés dans un contexte artistique, elles :

- ont acquis des concepts et des références sur les accessoires électroniques interactifs portables, ainsi que sur les objets IoT connectés et leur contexte de création artistique,
- ont expérimenté une première étape de planification, prototypage et réalisation d'interface pour des fins performatifs et artistiques,
- ont acquis des bases en électronique et informatique qui leur permettront de s'imaginer leurs propres projets créatifs en interfaçant ensemble des modules électroniques (capteurs, actuateurs, carte contrôleur).
- ont eu l'occasion de customiser leurs propres outils et accessoires lors d'un exercice dramaturgique en lien avec le féminisme et l'hybridation du corps.

La version intégrale du cahier de bord est disponible en ligne⁶.

L'atelier a été structuré en plusieurs étapes. D'abord nous avons mis en place un syllabus contenant un état d'art des projets créatifs utilisant du matériel électronique et le lien vers des tutoriels de *creative coding* et projets DIY qui nous ont inspiré. Ensuite nous avons présenté notre propre matériel électronique et quelques capteurs avant de commencer le travail pratique de familiarisation et expérimentation avec les boards Arduino et les capteurs. Le troisième temps a été celui de la réalisation d'une maquette collective, pensée comme étude de cas des connaissances acquises. Grâce à l'utilisation de capteurs, des servo-moteurs et de formes textiles plissées et pliées, les participants ont appris à créer une extension corporelle portable connecté aux mouvements d'un autre corps. Dans les semaines qui ont précédé cet atelier, nous avons également organisé un temps d'échange et de retour d'expérience.

Une partie importante pour les permises du projet, a été le partage des ressources bibliographiques. Parmi les artistes qui nous ont le plus inspiré, il y a le travail de Katie Hartman. Son livre [hartman2014make] présente les bases de l'électronique pour des projets créatifs, ainsi que des exemples de code et d'autres astuces et ressources partagés par la communauté. Artiste, chercheuse et pédagogue basée à Toronto, le travail de Hartman couvre des domaines comme la physique, l'informatique, l'électronique portable et l'art conceptuel. Fondatrice du *Social Body Lab*, elle coordonne une équipe de recherche dédiée à l'exploration de technologies centrées sur le corps dans un contexte social. Pour Hartman, le corps humain est une interface primaire en lien avec le monde extérieur et son projet d'utiliser des dispositifs portables (i.e. *wearables*) est pensé en lien avec l'augmentation de nos capacités sensorielles. Un experiment qu'elle propose, décrit les consignes pour l'écoute et l'amplification des bruits produit par une partie de notre corps. J'ai utilisé ses conseils lors des étapes de recherches ultérieures, grâce à l'aide des capteurs sonores (microphones piezoélectriques). Je parlerai de mes observations dans un prochain chapitre. Cependant il est important de mentionner que cette approche informelle, au caractère ludique de Hartman m'a réconcilié et aidé à mieux comprendre le rapport au corps, par le biais d'une technologie simplifiée (*lowtech*)

Au même titre, Hannah Perner-Wilson et Mika Satomi, dont le travail est répertorié online sur le site *How to get what you want*. Leur idée est de mettre à disposition des références "compréhensibles, accessibles et maintenables" qui encouragent les participants à contribuer ultérieurement, une fois les bases acquises. Les deux artistes et

6. <https://interfacesmagiques.tumblr.com>

chercheuses cherchent à souder la communauté du collectif KOBAKANT⁷ qu'elles ont créée en 2008. Pour cela, elles explorent (souvent avec de l'auto-ironie et de l'humour) l'artisanat textile et l'électronique comme outils critiques des aspects technologiques de notre société. Sur leur site, elles expriment leur credo de la façon suivante :

“KOBAKANT croit que la technologie existe pour être piratée, faite à la main et modifiée par tout le monde pour mieux répondre à nos besoins et désirs personnels.”

Le travail individuel de Hannah Perner-Wilson s'est constitué en parallèle autour du projet *Wearable Studio Practice* (WSP). WSP représente une collection d'objets portables -*wearables*- qui facilite la création de projets électroniques nomades, comme moyen d'expérimenter le monde. Pour elle, l'acte de fabriquer-*making*-est une forme d'expression créative en lien avec la nature.

Je rajoute à cela l'importance du héritage de Rosalind Picard et son travail au laboratoire MIT, où elle a développé sa thèse sur l'importance des émotions dans la programmation- *affective computing* où le concept même d'ordinateur est revisité du point de vue de son utilité. Si la plupart des ordinateurs sont utilisés d'une façon identique, son équipe imagine des ordinateurs qui peuvent être portés comme des lunettes ou des vêtements, pour interagir avec l'utilisateur en fonction de son contexte. Son hypothèse est que les technologies peuvent augmenter nos capacités affectives, comparatif avec la communication inter-personnelle directe, puisque la communication intermédiée par un ordinateur offre des multiples possibilités d'expression[**picard2000affective**]. Sa démarche a motivée les prochaines générations des chercheuses à affranchir des nouvelles limites et oser penser différemment. Peu à peu, l'accès aux ressources s'est démocratisé et ces projets de recherche sont devenus Open Source pour inspirer le travail de Perner-Wilson ou Hartman, quelque part à la lisière entre l'académique et le do-it-yourself (DIY).

En suivant les avancées dans ce type de communauté scientifique, dont les membres sont souvent appelés *makers*, la possibilité de créer des appareils portables ludiques pour amplifier, étendre ou renverser notre langage corporel, reste une activité récréative capable d'inspirer plusieurs domaines plus “sérieuses”, dont la robotique. La décentralisation des pratiques et le partage des ressources, déterminent une partie de makers à détourner le rôle de ces dispositifs dans les interactions sociales. Ils explorent ainsi les moyens d'étendre physiquement leur propre expressivité par l'intermédiaire de l'électronique portable. Ce qui fait que les roboticiens profitent également de l'invention des nouvelles pratiques ou matériaux, pour affiner leurs prototypes. Dans notre contexte pédagogique, après cette première phase théorique, nous avons lancé un module pratique avec un petit inventaire des capteurs, breadboards, microcontrôleurs, connecteurs et le reste des matériaux disponibles pour les participantes.

Performance collective comme rendu pratique

La synthèse de nos expérimentations a été traduite sous la forme d'un moment performatif collectif. Pour se préparer, les participantes ont du créer un dispositif électronique connecté. Ensuite nous avons fait un travail dramaturgique pour interroger le potentiel scénique de ce dispositif, le message transmis et le rôle du dispositif connecté dans la performance.

Dans la liste des capteurs que nous avons utilisé, j'évoque celui qui a le plus inspiré les participantes- le velostat. Ce type de capteur est utilisé dans beaucoup de projets artistiques DIY à cause de sa conductivité électrique, donnée par le noir de carbone qui

7. <https://www.kobakant.at>



FIGURE II.1.6 – détail de la performance- poser son pied par terre modifie la valeur de la tension du velostat



FIGURE II.1.7 – détail de la performance- un signal envoyé via une connexion Wifi modifie l'accessoire servo-moteur selon les valeurs récupérés du capteur Velostat

imprègne sa structure. Velostat a des propriétés piézorésistives, sa résistance diminue avec la flexion ou la pression, ce qui fait de lui un capteur flexible très accessible. Il est par exemple utilisé pour fabriquer les chaussures qui s'allument lorsque le porteur marche. Nous l'avons utilisé comme "deuxième peau" pour une de nos performeuses, qui s'est collé ce matériel sur plusieurs parties de son corps, notamment la planque de pied.

Une fois qu'elle a posé son pied par terre la résistance a changé. Un petit servo-moteur connecté à distance, partie d'un accessoire porté par une deuxième performeuse, est actionné chaque fois que la résistance du velostat change.

Parmi les idées qui ont peuplé notre exercice de recherche-crédation collectif, *la guerrière empêchée* s'est imposé comme une figure matriarcale effigie d'une femme cyborg engagée qui réclame sa place au monde. Son corps (dédoublé par les accessoires que nos deux performeuses portaient) disposait d'une tête qui communiquait avec les pieds pour réfléchir. J'ai partagé avec les participantes le manifeste de Donna Haraway[haraway2010cyborg], dont l'écriture nous a accompagné tout au long de ce moment de recherche dramaturgique :



FIGURE II.1.8 – capteur électromyographique de surface

“Modern machines are quintessentially microelectronic devices : they are everywhere and they are invisible. Modern machinery is an irreverent upstart god, mocking the Father’s ubiquity and spirituality. The silicon chip is a surface for writing ; it is etched in molecular scales disturbed only by atomic noise, the ultimate interference for nuclear scores. Writing, power, and technology are old partners in Western stories of the origin of civilization, but miniaturization has changed our experience of mechanism. Miniaturization has turned out to be about power ; small is not so much beautiful as pre-eminently dangerous, as in cruise missiles... Our best machines are made of sunshine ; they are all light and clean because they are nothing but signals, electromagnetic waves, a section of the spectrum. And these machines are eminently portable, mobile—a matter of immense human pain in Detroit and Singapore. People are nowhere near so fluid, being both material and opaque. Cyborgs are ether, quintessence.”

Lors du processus de création nous avons beaucoup interrogé nos limites et la nécessité de *bien faire pour réussir en tant que femmes*. Le prototype final, entre prothèse et objet de castration relevait de nos doutes et ambitions en marge de la création. Un court extrait de cette présentation est disponible sur le blog de l’atelier ⁸.

Capter la charge électrique dans les muscles pour la transformer en son

Le module que j’ai pris en charge pour une démonstration pratique utilise un capteur électromyographique (EMG) de surface appelé MyoWare Muscle Sensor Kit. L’électromyographie est une technique qui mesure l’activité électrique musculaire à l’aide

8. <https://interfacesmagiques.tumblr.com/post/696462906243579904/day-4-the-performance-video>

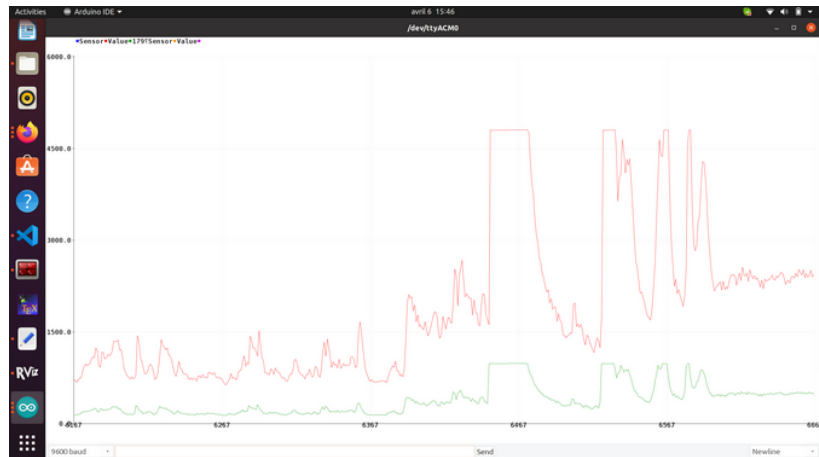

FIGURE II.1.9 – Enveloppe du signal capté, les valeurs en rouge sont les valeurs avant l’application du filtre.

d’électrodes placées sur la peau, au-dessus du muscle. Cette mesure est prise lors d’une contraction musculaire et vise son amplitude maximale ou sa fréquence médiane. Certaines EMG captent également l’activité involontaire des muscles. Dans le domaine médical, un examen EMG est fait lorsqu’une personne présente des symptômes d’un trouble musculaire ou nerveux. Cette procédure évalue l’état de santé des muscles et des motoneurones qui les contrôlent. Je me suis intéressée à ce type de capteur parce que les muscles sont les véritables déclencheurs du mouvement humain. A leur tour, ils sont contrôlés par des cellules nerveuses(motoneurones) qui transmettent les signaux électriques au cerveau pour provoquer des mouvements de contraction et de relaxation. Ces deux phases, provoquent une différence de potentiel dans le signal électrique. Grâce aux tendons qui les fixent sur des os, les muscles actionnent le squelette et le font bouger articulation par articulation, suivant différents angles de rotation. Cette mécanique de calcul et perpétuel ajustement se produit de façon autonome. Si elle est étudiée par les ingénieurs bio-mécaniciens pour être modélisée, elle me fascine en tant qu’artiste après son opacité quand à la conversion entre les signaux électriques et la pensée. Parfois quand je danse je verbalise une action pour un de mes membres- par exemple *Leve ta main*, alors que des autres fois je m’oublie. C’est qui ce *je* qui s’adresse à mon corps à la deuxième personne? Où disparaît-il quand cela se produit de manière automatique? A l’écart de ces questions ontologiques, un capteur EMG traduit la différence de potentiel en graphiques ou en chiffres qui sont ensuite nettoyés par l’intermédiaire des filtres. Ces données représentent un input pour générer du son, des images ou contrôler à distance des dispositifs électroniques comme les robots.

Dans la démonstration que j’ai préparé, l’EMG était connecté à un board Arduino Uno et à mon bras. Le signal capté a été ensuite transformé en son grâce à un contrôleur midi simulé avec le logiciel PureData. Le code Arduino qui a permis la configuration du capteur et la transformation du signal :

```

1
2 int EMGPin = A0;
3 unsigned long sampling_period = 4; // milliseconds => ~256Hz must check if
  read does not take too much time !
4 unsigned long nextread = 0ul; //0 unsigned long (de 8 bytes)
5 unsigned long current_millis = 0ul;
6
7 const size_t bufferSize = 32;
8 int data_buffer[bufferSize]; //array de 32 pour stoquer
9 size_t data_ptr = 0; // adresse de chaque ecriture
10

```

```
11 bool enabled = false; //est-ce que je capture ou pas
12
13 void setup() {
14 // put your setup code here, to run once:
15
16 Serial.begin(9600);
17
18 for (int i = 0; i < bufferSize; i++)
19 {
20 data_buffer[i] = 0; //toutes les valeurs sont a 0, intialisation de l'array 0
21 }
22
23 }
24
25 void loop() {
26
27 while (enabled) //tant que je capte
28 {
29 current_millis = millis(); //le temps, la valeur en milisecondes depuis que
    le board est ON
30 //si on depase le 4ms (temps de sampling) on execute le code suivant
31 if (current_millis > nextread) // avant de mesurer, je verifie si un certain
    temps s'est passe pour pas mesurer trop vite
32 {
33 data_buffer[data_ptr] = analogRead(EMGPin); // a chaque interation on inscrit
    dans la prochiane caisse du tableau la val analogique lu sur le pin
34 //Serial.println(data_buffer[data_ptr]);
35 // Serial.write(data_buffer[data_ptr]);
36
37 data_ptr = (data_ptr+1)%bufferSize;
38 //lorsque le tableau est rempli on repasse a la caisse 0 et l'iteration
39 nextread = current_millis + sampling_period; // la prochaine fois que je vais
    lire
40
41 if (data_ptr == 0)
42 {
43 Serial.write((byte*) data_buffer, 2*bufferSize); // cast = ca convertit
    databuffer en un pointer d'octet, en arduino uno 1 int = 2 bytes
44
45 }
46 }
47 }
48 CheckSerial(); //je regarde dans mon port( buffer associe au port)
49 }
50
51 void CheckSerial()
52 {
53 if (Serial.available() > 0)
54 {
55 enabled = !enabled;
56 FlushSerial(); //je vide le buffer du port serie
57 // data_ptr = 0;
58 }
59 }
60
61 void FlushSerial()
62 {
63 while(Serial.available() > 0)
64 {
65 byte garbage = Serial.read();
66 }
67 }
```

Le lien pour suivre cette démonstration est disponible en bas de page⁹.

Lors de mes résidence artistiques dans le studio de Mathilde Monnier à Montpellier j'ai eu l'occasion d'améliorer ce prototype et le tester avec plusieurs mouvements, pour mieux comprendre mon écriture corporelle à l'aide du son. Plus bas, un extrait vidéo d'un des moments de recherche-crédation¹⁰.

9. <https://vimeo.com/855601666?share=copy>

10. <https://vimeo.com/718376555?share=copy>

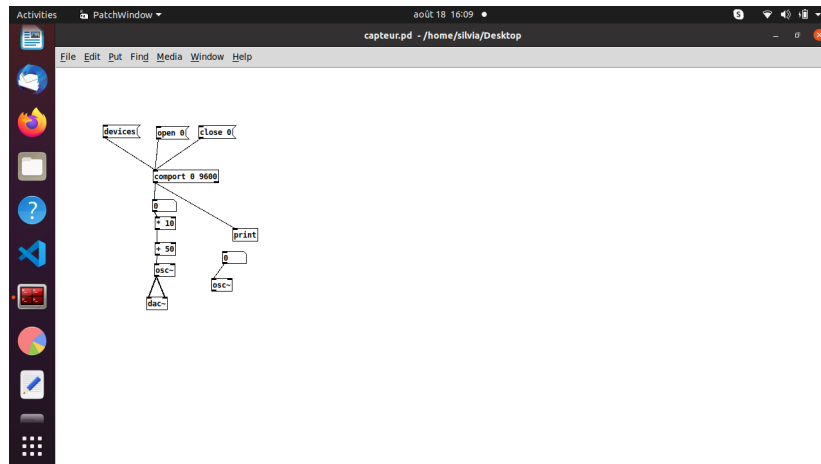

FIGURE II.1.10 – implementation des filtres qui processent de manière synthétique le son

Au travers ces essais et maquettes j’ai pu mieux éduquer mes senses et ma perception à une présence active où mon corps se dilue pour mieux apparaître. Me perdre dans ce mélange de présence. Comme Kozella remarque dans son livre [kozel2008closer], nous avons besoin des machines pour objectiver notre présence-absence. La technologie dévient un repère pour l’humain, qui se retrouve au-delà de son propre subjectivité :

“The examples of sight, touch, and movement reveal that the relation of reversibility is *always imminent and never realized in fact* (Merleau-Ponty 1968, 147). It is impossible to over-exaggerate the importance of the dynamic of reversibility in Merleau-Ponty’s late thought. He thought it inside and out, and always returned to the unsettling truth that I see and am seen. The significance of this is a fundamental lack of stability within our corporeal insertion in the world, a dismantling of firmly set notions of subjectivity and identity, even of meaning. The body *is not a self through transparence, like thought, which only thinks its object by assimilating it, by constituting it, by transforming it into thought. It is a self through confusion* (Merleau-Ponty 1964a, 163). Without this overlapping, uncertain dynamic we would not really be flesh, we would not have the body of a human being, there *would be no humanity* (ibid.). The humanity is, paradoxically, achieved through a distance being incorporated into the self through the emigration into the outside.”

Nous nous sommes appuyées sur ses observations pour comprendre ce rapport à la corporéité et aux dispositifs connectés dans notre cadre d’improvisation sociale créative. Ainsi leur influence et les possibles dérives éthiques en lien avec la question du corps et ses limites, deviennent moins critiques du point de vue des *wearables* DIY. Comparé à la robotique ces dispositifs sont plus accessibles, car moins compliqués et moins chers. Ils constituent un première étape dans la co-habitation avec une technologie accessible, ludique et non-invasive, pensée en lien avec l’humain. Pour moi cela se constitue dans une sorte de low-tech expérimental et experientiel, qui m’aide à mieux structurer la relation avec la technologie.

II.1.2.2 Animata

Dans une autre expérimentation, j’ai traité cette question de la low-tech et son importance dans ma recherche sur les robots, en travaillant avec des animata. Cette



FIGURE II.1.11 – Exemple de capteur ultrason de 5V utilisé pour des projets Arduino

fois il s’agissait des dispositifs électroniques autonomes, similaires à *un animal électronique*. La structure d’un animata dépend de son utilité. Pour mon processus de recherche-crédation j’ai eu besoin de comprendre comment l’improvisation dansée peut-être influencé par un déplacement spatial aléatoire. J’ai ainsi construit un animat doté d’un capteur ultrasons HC-SR04 dont la seule contrainte était d’éviter les obstacles.

Cette bande de fréquences fait référence à des fréquences audio qui se situent en dehors de la gamme d’audition humaine (20 kHz). Les capteurs à ultrasons se reposent sur ces fréquences pour détecter la présence d’un obstacle ou pour calculer la distance d’un objet distant.

Le fonctionnement de base de ce type de capteur est semblable à la manière dont les chauves-souris utilisent l’écholocation pour se repérer en vol :

- un émetteur envoie une rafale d’ondes sonores à haute fréquence(entre 23 kHz et 40 kHz)
- lorsque l’impulsion sonore frappe un objet, une partie des ondes sonores est réfléchié vers un récepteur
- en mesurant le temps qui s’écoule entre le moment où le capteur émet et reçoit ce signal ultrasonore, la distance à l’objet peut être calculée à l’aide de la formule suivante :

$$d = 0.5 * c * t \tag{II.1.1}$$

où d représente la distance en mètres, c la vitesse du son (343 mètre per seconde) et t le temps en secondes entre l’émission et la réception.

Cette schéma représente le monde de fonctionnement du capteur : Plus tard, j’ai décidé de remplacer le capteur sonore HC-SR04 avec un capteur laser TOF10120.

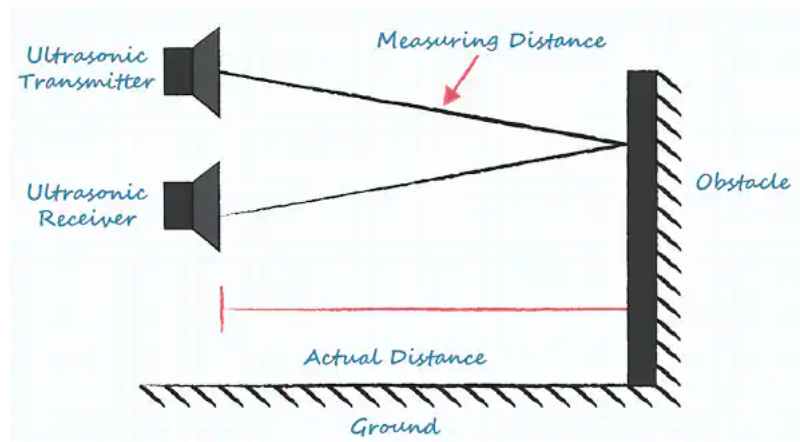

FIGURE II.1.12 – Exemple de calcul de la distance entre un émetteur et un récepteur à ultrasons. Source de l'image : CUI Devices

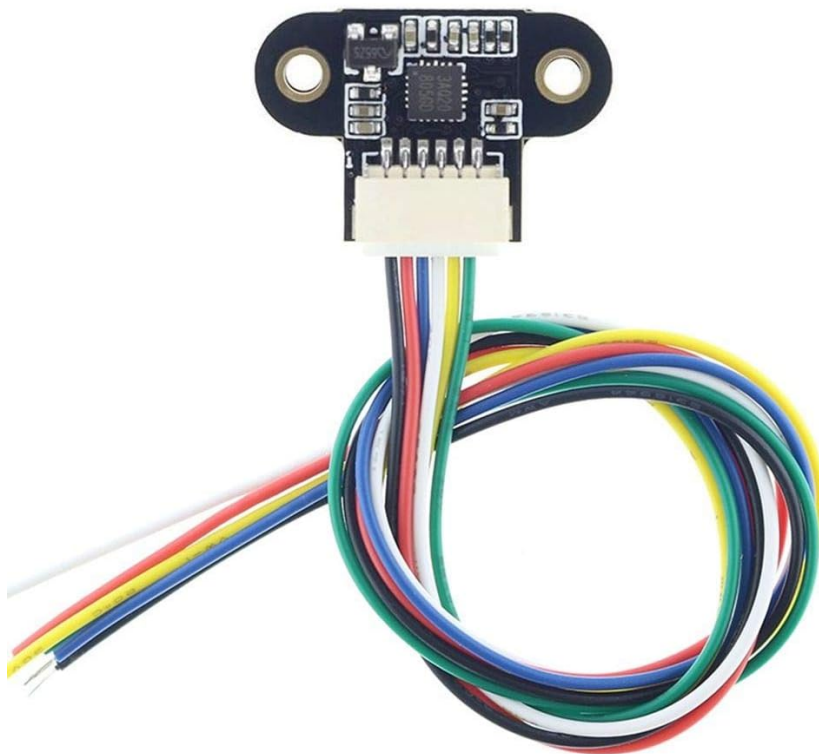

FIGURE II.1.13 – Capteur TOF10120, dont la distance couverte est entre 5cm et 180cm.

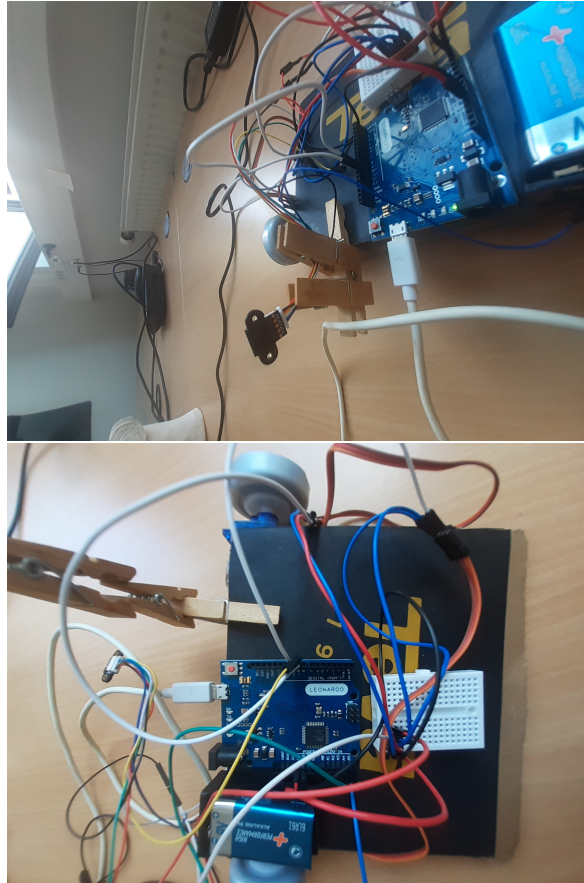

FIGURE II.1.14 – La dernière phase du prototype, avant la résidence pratique

Parmi les caractéristiques de ce capteur, je mentionne une distance de portée précise avec une mise au point automatique, à grande vitesse. Cette technologie innovante de *Time of Flight*- en français “temps de vol”- a été d’abord la base du fonctionnement des radar. Avec le temps, la fréquence plus élevée d’un émetteur ToF basé sur la lumière, permet au signal de prendre divers modèles d’ondes, y compris les ondes carrées d’un oscillateur (différente des signaux sinusoïdaux analogiques que l’on trouve plus couramment des systèmes radar) et ainsi être plus réactif et précis. La technologie ToF fonctionne d’une manière similaire aux capteurs ultrasons. Une source (émetteur) émette de courtes impulsions infrarouges pour ensuite mesurer le temps nécessaire à la lumière d’être réfléchi (réceptionné). Actuellement les capteurs ToF sont utilisés dans la robotique, à l’œuvre pour diverses applications de vision qui utilisent des algorithmes de ML.

Une fois que cette question de comportement d’animat a été réglé et ses arrêts et déplacements sont devenus plus netes, je me suis concentré sur nos possibilités d’interaction. Après quelques prototypes et retouches l’animat ressemblait à cela :

Pour mon imaginaire artistique, je me suis dite à l’époque qu’il avait perdu son ouïe mais gagné de la vision en échange. Cela a également influencé ma façon d’imaginer sa présence lors des improvisations. Initialement j’ai fermé mes yeux, en pensant à sa cécité induite. Sur les photos que j’ai montré plus haut, le capteur ultrasons ressemble à une paire des yeux, bien qu’en réalité il opère avec du son. En échange le capteur infrarouge est plus petit et son apparence peut suggérer des oreilles à la place des yeux. Fermer donc les yeux pour mieux entendre, a été une de mes premières explorations sensorielles. **Fermer les yeux pour mieux entendre**

En avril 2021 lors d'une de mes premières résidences de plateau dans le studio de Mathilde Monnier, j'ai commencé par des exercices somatiques qui impliquent pas la vue. Immobile, je choisisais un endroit dans l'espace puis je laissais mon corps se reposer pour capturer son empreinte dans l'espace. J'imaginai mon enveloppe corporelle, je visualisais la position spatiale de chacun de mes membres, j'écoutais le son de ma respiration puis les bruits autour de moi- du plus proche au plus lointain. Au fur et au mesure des mois, j'ai adapté cet exercice à plusieurs versions. J'ai arrivé à le faire début, les yeux fermes en bougeant. Beaucoup de fois la trajectoire que j'imaginai était pas la même avec celle de mes déplacements réels dans l'espace. Cet endroit d'incertitude, l'écart entre ce que je visualisais et là où mon corps m'amenait représentait une sorte d'errance joyeuse. **dessin avec la trajectoire dans l'espace** Restait à voir comment un animat qui à mon sens, avait un comportement similaire, pourrait interagir avec moi. Plus concrètement la question se posait inversement- comment moi dans cette joyeuse errance j'ai pu interagir avec *lui*. Parmi les scénarios d'interaction que j'ai imaginé, j'ai voulu comprendre l'incidence de son mouvement aléatoire sur mon improvisation spatiale ou l'impact de ses arrêts sur mon propre déplacement. Au sens plus large, cela m'intéressait la manière dont une improvisation dansée avec ce type de partenaire est différente d'une séance d'improvisation avec un humain. La mise en pratique de ces scénarios s'est produite lors d'une résidence d'essai en juillet 2021, comme expérimentation préliminaire du projet CECCI-H2M. Des vidéos de séances d'improvisation sont accessibles intégralement. Le premier exemple¹¹ montre une danse avec le capteur ultrasons, le deuxième est une démonstration du capteur infrarouge¹², alors que le dernier vidéo est d'une maquette présentée lors d'une résidence de création¹³. Cette maquette est le résultat de l'interaction entre moi en tant que performeuse, l'animat et une projection des algorithmes visuels d'Isadora Teles de Castro.

II.1.3 Des robots sauvages

Empathy, he once had decided, must be limited to herbivores or anyhow omnivores who could depart from a meat diet. Because, ultimately, the empathic gift blurred the boundaries between hunter and victim, between the successful and the defeated. — Philip K. Dick, Do Androids Dream of Electric Sheep? I'm not interested in how people move. I'm interested in what makes them move. - Pina Bausch

[mullis2013cambridge, kozel2008closer]

II.1.3.1 Laboratoire d'expérimentation sur le lâcher-prise

Début 2023, après trois ans de travail individuel, j'ai eu l'occasion d'ouvrir ma pratique aux membres du collectif OpenSource. Créé en 2014, ce collectif propose un espace de rencontre, de réflexion et d'échange artistiques fondé sur la pratique de la mise en scène, dans une optique de mutualisation, de partage et de décloisonnement. Leur intérêt pour la recherche pratique en mise en scène, met en avant son caractère solitaire et individualiste. Cela faisait écho à ma recherche doctorale, puisque la recherche-création autour des robots m'a contraint à moins travailler en collectif ces dernières années.

11. <https://vimeo.com/855838173>

12. <https://vimeo.com/856034468>

13. <https://vimeo.com/856039742>

J'ai ainsi proposé une séance de travail sur le lâcher prise, dans le cadre d'une session d'expérimentation à Anis Gras-le lieu de l'autre à Arcueil, du 16 au 20 janvier 2023. Cette séance a été co-dirigé avec Erika Guillouzouic, comédienne et metteuse en scène, membre active du collectif. Son titre - *Le lâcher-prise : Pensée du corps et intelligence sensorielle*- laisse deviner le postulat de départ de ce laboratoire collectif. Mon idée était de questionner la possibilité d'un restart au travers le corps, à l'intérieur d'un processus créatif intense et contraignant. Comme si je revais inconsciemment trouver une recette magique à mes propres tourments.

Ainsi cette session d'expérimentation a été orientée autour des processus de recherche-création en lien avec des pratiques somatiques[jay2014pratiques] et des notions telles *l'intelligence sensorielle*. J'avais auparavant participé à des sessions de recherche d'Open Source, proposés par des autres. Cette fois il s'agissait pour moi, d'ouvrir ma recherche aux autres metteurs en scène peu familiers avec la danse, la somatique et la robotique. Puis de voir comment cela s'articule avec leurs profils, avec leurs besoins et expériences. Chaque participant avait son background, sa manière de faire puis aussi ses résistances quant au thème.

J'ai constitué le cadre de la session autour des exercices pratiques et des échanges théoriques, avec comme focus un autre type d'intelligence- celle qu'opère lorsque nos sens et notre perception s'activent- l'intelligence de l'instinct. Nous avons expérimenté des mouvements différentes de la danse contemporaine, notamment des mouvements produits de façon automatique. Cela nous a fait comprendre comment les émotions peuvent influencer les caractéristiques physiques d'un corps en mouvement, comment les articulations se mettent en marche quand on écoute le vécu du corps.

En s'appuyant sur des repères dans des disciplines comme la philosophie, la robotique ou les neurosciences parmi d'autres, nous avons tenté définir ce que pourrait correspondre à une *conscience du mouvement* propre au corps et son vécu, dans un contexte artistique. Ainsi nous nous sommes concentrés sur ce qui échappe à notre quotidien, sur ce qui met l'intelligence analytique à l'arrêt pour faire place au spontané et à l'inattendu. En d'autres mots, nous avons cherché à laisser les corps s'exprimer.

En amont de la séance, nous avons demandé aux participants de nous faire parvenir un récit en lien avec une expérience de lâcher prise, sous la forme d'un enregistrement audio entre 3 et 10 minutes. Parmi les exemples reçus, il y avait la question du lâcher prise lors d'une représentation en tant qu'interprète, puis en tant que spectateur, mélangés avec des exemples de la vie privée. Nous avons mis en place des ressources collectives pour encourager le partage des sensibilités, des goûts et des expériences. Cela a pris la forme des repères bibliographiques, fichiers audio, supports vidéo et images. Les participants ont du réfléchir à une musique, une image ou un objet qui leur évoque le sentiment de lâcher-prise. Un coin détente et aussi une enceinte audio ont été mises à disposition pendant toute la session, pour que chacun puisse lancer un fichier sonore et interrompre le rythme des échanges, à tout moment.

Afin d'encourager les débats et les échanges sur les disciplines transversales, j'ai mis à disposition une liste des articles scientifiques. Bien que parfois leur contenu était trop ciblé ou spécifique, cela a inspiré notre processus de travail. Selon les échos et les discussions, cette liste s'est étouffé avec des extraits des livres, vidéos et articles partagés collectivement.

Plus bas une liste de questions soulevées pendant la session, ainsi que des réflexions et observations quant à l'idée de lâcher prise :

- Lâcher-prise, ce ne serait pas de l'ordre de l'abandon ?
- Le lâcher-prise est-il individuel ?

- Cherchons-nous le lâcher-prise ou le plaisir de la sensation corporelle ?
- Comment un acteur s'adapte à son public ?
- L'expérimentation fait apprentissage.
- Comment ré-injecter du silence ?
- Comment laisser la place à l'imaginaire du spectateurice ?
- Est-ce que le lâcher-prise c'est un "T'as qu'à t'en foutre ?"
- Comment le regard se travaille ?
- Quelle est l'expérience de l'intelligence sensorielle, perçue personnellement, que j'ai vécu ?
- Pourquoi cherche-t-on à lâcher-prise ?
- Comment tu fais pour ?
- Que laissons-nous lorsque nous cherchons le lâcher-prise ?

Le fait de traiter ces thèmes collectivement, d'ouvrir sa boîte aux outils et sa méthodologie quant aux défis et objectifs, implique une mise en commun des ressources, des objectifs et des envies.

Concernant le lâcher prise, si le thème m'intéresse depuis longtemps, la pratique de la danse a été un des premiers moyens pour y accéder. Avec le temps, j'ai combiné et adapté certains exercices et échauffements afin de "faire baisser ma résistance" ou enlever mes éventuels attentes orientés résultat. Par le biais de cette session de recherche, j'ai pensé les partager avec d'autres personnes pour avoir un retour d'expérience. Parmi les membres du collectif, très peu ont une expérience avancée en danse. Il y a eu certains qui ont avoué n'aimer pas du tout cette pratique, ou pas se sentir à l'aise danser en publique. Aborder le lâcher prise par la danse leur est paru contre-intuitif au premier abord. Mon défi a été de voir s'il y a, en danse, une façon de convoquer le lâcher prise de façon directe, puis retrouver une dimension somatique dedans, indépendamment du rapport à la danse des participants. Alors que les processus Open Source sont collaboratives, le cadre proposé initialement s'est beaucoup élargi au fil et à mesure que nous avons avancé dans l'exploration.

Les quatre dernières années j'ai peu travaillé collectivement en dehors de mon projet de thèse. La rencontre avec Open Source à Anis Gras, lieu qui m'a accueilli plusieurs fois en résidence, a été un retour à l'effervescence du terrain, aux sources.

J'avais préparé un planning et imaginé des portes d'entrée selon les niveaux d'intérêt de chacun. Cela s'est fait en lien avec mes recherches scientifiques sur l'intelligence sensorielle. J'ai même pris quelques unes de mes hypothèses de recherche concernant les robots comme exemple. Comme souvent dans ce groupe de travail, une synergie collective s'est installée et je me suis retrouvée à devoir littéralement "lâcher" certains objectifs initiaux et surtout accueillir des besoins nouveaux, autres que ceux anticipés par moi. Notamment la question du lâcher-prise collectif et la question du groupe qui s'auto-organise par inertie.

Dès lundi, les quelques définitions du mot lâcher-prise, puis les extraits sonores avec les expériences de chacun m'ont confirmé que cela sera une exploration propre à l'énergie de chacun des participants. Un processus hétérogène entre les initiés à la danse, les curieux et les paniqués, entre regard critique et auto-dérision. Le retour méfiant quant aux rapprochements entre la technologie et l'intelligence sensorielle que vous pouvez lire **dans les annexes de ce travail de thèse**, m'ont fait comprendre que le groupe trouvera son cheminement et moi mon apprentissage avec, comme une sorte de "méta" lâcher-prise à l'intérieur d'un processus de recherche sur le lâcher prise.



FIGURE II.1.15 – Exploration sensorielle ludique : être en mouvement avec les yeux fermés.

Mercredi, le troisième jour de travail lors d'un moment d'échange collectif, certains participants ont voulu mettre de côté la question du corps, comme un sorte de rébellion quant au dictat de la sensorialité. Ils pronait un retour aux textes, à la pensée critique, loin du veçu exprientiel. J'ai interprété cette réaction comme une sorte de panique quant à la perte de repères que ce type de travail peut provoquer. Comme si quelque part, ils aimeraient toucher de la terre, du solide après s'avoir laissés porté par les courants. Retrouver leur repères. J'ai pensé que mon travail en tant que co-directrice de la session était d'aider le groupe clarifier son cheminement, le guider sans le diriger. Comme je l'avais fait plusieurs fois pour mes projets de theatre...une metteuse en scène finalement. J'étais donc prete à abandonner. A ma surprise, des autres participants ont proposé faire juste une pause pour y revenir vendredi en fin de séance. Signe que notre travail preoccupait bien les esprits, nous avons eu un débat sur ce que c'est une intelligence sensorielle dans le train de retour d'Anis Gras. Un de membres du collectif me rappelle que les objectifs de la session ne sont pas forcément ceux d'une recherche académique, qu'il faut accepter la nouvelle direction que la session puisse prendre. Cette idée de proposer un cadre puis le laisser se transformer collectivement m'était claire en début de session. Cependant je n'arrivais pas à trouver les arguments pour exprimer mon réssenti emotionnel. Pour moi, ce moment de remise en question faisait partie du processus. Il devenait tout aussi important de repréciser le cadre et ses permutations que de se mettre d'accord sur ce que peut provoquer une intelligence sensorielle se manifester. Savoir reconnaître "ses symptômes". Le lendemain, suite à une greve RER nous avons travaillé chez un des participants. Nous avons décidé faire une improvisation collective in situ. Nous avons visité la Gare du Nord en tant que touristes en réperant bien l'environnement sensoriel de ce lieu- les odeurs, les images, les son et la texture de choses.

Cela a déplacé les limites du jeu ailleurs, encore une fois. J'ai eu plusieurs moments où j'ai joué avec la consigne, pour voir ce que cela produit si je lâche le cadre. Tout en observant les autres faire pareil. Cela m'a renvoyé à des expériences similaires faites en marge d'un projet inspiré par le film *Idioterne* de Lars von Trier. J'ai retrouvé cet extrait de mes notes

"Il y a quelque chose de jubilatoire dans le fou rire, lorsqu'il est honnête. Comme une relâche, probablement la respiration, le sommeil ont beaucoup à voir avec le lâcher-prise. Cependant j'entend par intelligence quelque chose d'adaptatif, qui se met en œuvre pour faire émerger du nouveau. Comme voir quelque chose qu'on a déjà vu, mais sentir qu'on le voit différemment."

Puisque le terme de lâcher-prise a été très présent dès le début de la session, il nous a fallu du temps pour comprendre comment evaquier les attentes envers une possible définition universelle de ce terme. Pour certains participants la question du corps et de l'intelligence sensorielle a été vecue en lisière de cette question du lâcher prise, parfois sans une prise de conscience directe. Cependant la question de la robotique et même plus large celle du numérique à effleuré à peine l'esprit des membres du collectif. Alors que cela fait partie des problématiques sociétales où chacun donne un avis et s'y interesse (d'autant plus mes collègues d'Open Source). Avec le temps, j'ai compris pourquoi cela s'est produit. Si pour moi le lien entre la robotique et le corps ou la sensoirialité est évident, pour certains cela peut paraître tiré par les cheveux justement parce qu'un robot est l'opposé d'un corps vivant, sensoriel. Parmi les retours d'expérience, le danseur et choregraphe Gerry Quévieux évoquait l'exercice de sieste volontaire pratiqué ensemble, pour temoigner de la rapidité avec laquelle son esprit s'est remis en marche après : "je parvenais à raccrocher les wagons ensuite, à me relier d'une manière à ce



FIGURE II.1.16 – Moment d'improvisation collective à la Gare du Nord : exploration sensorielle d'un portable.

qui s'est joué sans moi pendant un moment." Curiéusement il réliait cela à un autre exercice pratique, celui d'écriture automatique que j'avais proposé le premier jour d'exploration et qui est devenu ensuite un sorte d'exercice préféré du groupe : "la pratique de l'écriture spontanée a été une vraie retrouvaille et je décèle là-dedans quelque chose qui me fait lâcher prise créatif. Je veille moins au sens, il y a la présence du rythme, la scansion." Je déduis de son témoignage à quel point la créativité est dissociée de l'exactitude et de la précision. Alors que les robots sont justement conçus pour cela-étré précis et exacts dans leurs actions. Probablement si nous aurions cherché plus les antonymes de l'état de lâcher prise, nous aurions tombé d'accord que le mot "concentration" en fait partie. Tout en ne faisant pas partie proprement. Puisque dans un autre témoignage Gerry parle d'état modifié de conscience pour illustrer le lâcher-prise. Alors peut-être un autre type de concentration ?

Cela rejoint l'intervention du chercheur en musique et science cognitives Luc Pererra que j'avais invité pour nous parler de son travail sur le rythme. Selon lui, le rythme structure la connaissance : "même inconscient le cerveau peut enregistrer des choses, par le rythme, de manière rythmique. Le fœtus fait ça dès 4 mois." L'intervention de Luc, ainsi que les extraits musicaux qu'ils ont partagé ont beaucoup éveillé notre sensibilité. Au tel point que cela risque de devenir le souvenir le plus marquant de notre semaine de travail. Presque tous, nous gardons aujourd'hui un souvenir précieux de la voix de la chanteuse indienne Nina Burmi dont le chant, indéchiffrable au niveau de paroles, a résonné en nous à un autre niveau d'entente¹⁴. Cette expérience collective d'adhésion à une musique inconnue a été pour moi, une belle preuve de notre synergie en tant que groupe. Je n'ai pas les arguments pour analyser cela d'un point de vue neuro-scientifique, mais probablement quelque chose du caractère imprévu de cette proposition, sa fréquence sonore et son rythme a su induire en nous, au moment de l'écoute, un état de concentration et d'éveil sensoriel. Pendant ce moment nous sommes sortis de notre cadre de recherche et probablement vécu un véritable lâcher prise collectif. Est-ce-à cause du caractère imprévu de la situation ? Est-ce-à plutôt du au niveau d'investissement de la performeuse dans son chant ? Ou plutôt à cause de la fréquence du chant ? Ces questions ont continué nourrir ma recherche bien après la session Open Source.

Au moment de ces observations retrospectives, je ne peux pas m'empêcher de considérer le témoignage des deux autres participants à la session. Pour des raisons éthiques et personnelles, je préfère garder leur anonymat. Le hasard a fait que deux metteurs en scène avec de maladies impliquant des sérieux problèmes locomoteurs et neurologiques, ont exprimé leur intérêt pour la session. Un d'entre eux est un ami, âgé d'une soixantaine d'années qui suite à une maladie auto-immune s'est retrouvé en incapacité motrice pendant une période de temps. Depuis il a retrouvé une certaine mobilité mais reste dépendant de son traitement. L'autre a la trentaine, mais en proie d'une maladie neurodégénérative sérieuse avec des soins hospitaliers récurrents. Il m'avait fait part, lors de nos échanges par Whatsapp, des expériences de réveil de coma, puis de sa vie actuelle avec une handicap qui conditionne son travail lourdement. Les deux ont intégré la session de façon ponctuelle. L'un d'entre eux n'a pas pu être finalement présent qu'en distanciel, tandis que l'autre a participé à une de nos expérimentations collectives. Leur attitude envers le travail, leur contribution et engagement (même à distance) m'ont beaucoup touché. Les mots "somatique" et "thérapie" ont eu tout d'un coup une autre portée pour moi. Malgré son inconfort physique, mon ami s'est coordonné admirablement, comme si rien n'était. Il était là, actif et tonique, engagé avec

14. <https://www.youtube.com/watch?v=kfBvz2rG-NI>

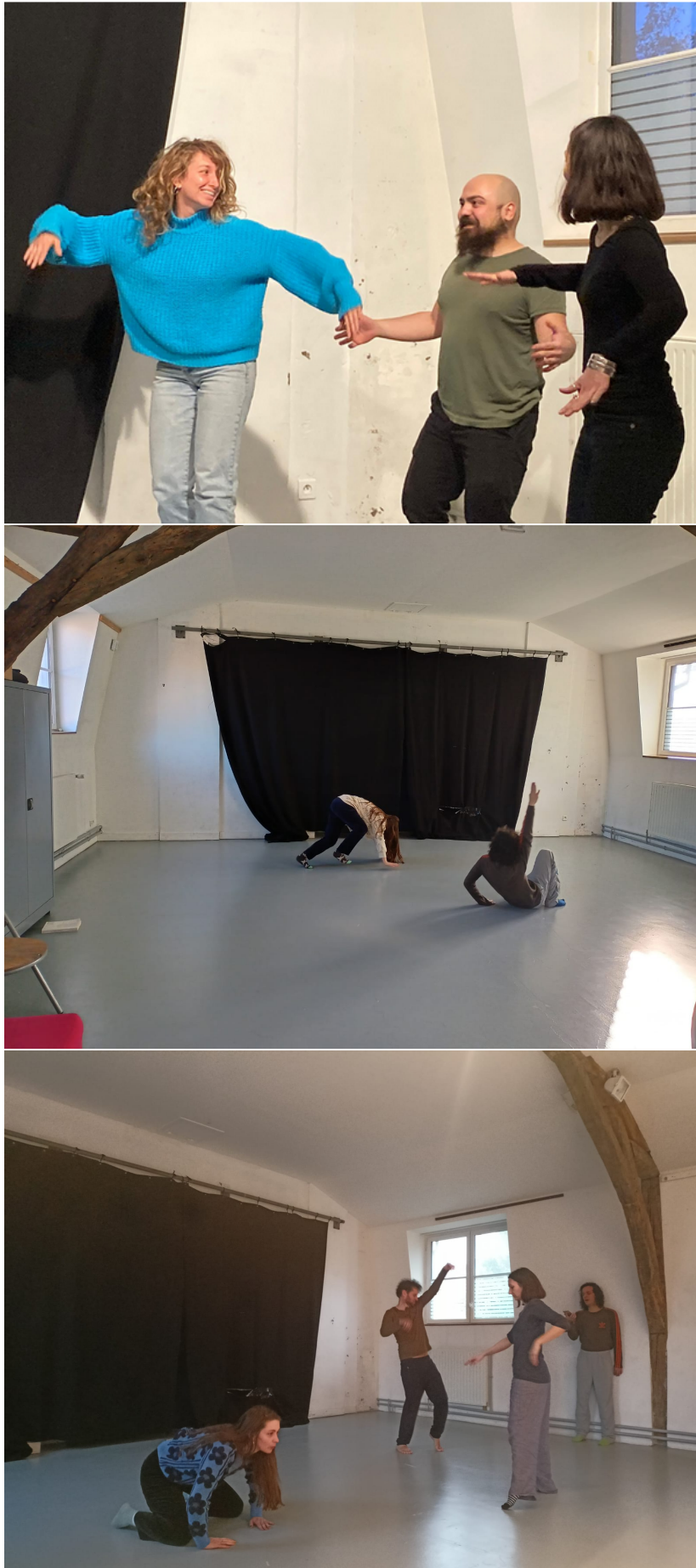

FIGURE II.1.17 – Mouvements automatiques pendant les exercices d'improvisation corporelle

son travail corporel, à l'écoute de ses partenaires. Il avait envie d'essayer, de se mettre en jeu collectivement. De "jouer" au sens que les enfants donnent à ce terme. Tout comme les autres participants avait envie qu'il soit là, que nous explorons ensemble nos différences dans un état d'ingénuité et naïveté. A un moment donné, quelqu'un a donné la consigne d'oublier une partie de son corps. J'ai pensé à lui, à nos échanges auparavant et au fait qu'il y a quelques années c'était son corps qui a oublié de répondre, comme si une partie de lui s'est mise en veille volontairement. Je l'ai regardé et vu qu'il était ailleurs, à l'écoute de son exploration sensorielle. Je me suis sentie l'observer pendant que nous nous déplaçons dans l'espace et j'ai senti que c'était moi celle qui n'était pas là. Il était dedans. Dedans lui-même si je puisse le dire. Je ne sais pas si ce type d'encontre que nous faisons avec nous-même est quelque chose dont nous nous apercevons lorsque cela se produit. Probablement que non. Cependant cet état, j'ose dire "de grâce" dévient moteur de l'énergie dont nous disposons pour toutes nos actions qui le précèdent. Probablement, la fréquence avec laquelle nous pouvons faire cet aller-retour de reconnexion avec nous-mêmes, détermine notre tonus ou degré de fatigue. Les plus lointains ces moments de reconnexion, le plus fatigués nous devenons. Comme si en puisant au plus profonde for de nous-mêmes, nous activons une énergie propre sous-jacente. Je me rends compte que cette façon de parler, d'évoquer des observations, des impressions perceptives peut s'appreter à un registre ambigu, proche de la "thérapie". Le jour d'avant alors qu'il n'était pas là, nous avons lu le premier chapitre du livre de Peter Levine[levine2010unspoken] où il évoque son accident de voiture et la perte de contrôle de son propre corps. J'avais découvert ce livre alors que je cherchais à comprendre d'où vient mon intérêt pour les tremblements. Je vais préciser cela dans un autre chapitre, alors que je décrirai plus en détail ma recherche en danse. Le travail de Levine faisait partie des ressources de l'atelier sur le lâcher prise, bien avant que je connaisse la volonté de participer à la séance de mon ami.

Dans ce contexte, je préfère préciser mon positionnement quant aux dérives dues à la confusion entre des pratiques et des expertises en danse. Les concepts somatiques que j'applique en danse n'ont rien avoir avec une dimension thérapeutique. Elles ont pour objectif une meilleure appréhension de soi-même et facilitent des prises de conscience, mais autant moi que les gens avec qui j'ai pu travailler jusqu'au là, n'avons pas de compétences en médecine. L'art se veut un endroit d'exporation et par sa dimension critique elle peut amener à des observations ou des constats personnelles en lien avec des soins. N'est-ce un des objectifs de l'art de soigner le monde ? D'autant plus quand il s'agit de la danse, et du corps. Pour révenir au corps, c'est peut-être le moment d'évoquer la manière dont Bruno Latour[latour2004talk] le décrit. Cette façon de considérer le corps a été édifiante pour mon travail avec les robots, mais elle s'élargit de plus en plus, alors que j'intéragis collectivement avec des humains :

(...)to have a body is to learn to be affected, meaning 'effectuated', moved, put into motion by other entities, humans or non-humans. If you are not engaged in this learning you become insensitive, dumb, you drop dead. Equipped with such a 'patho-logical' definition of the body, one is not obliged to define an essence, a substance (what the body is by nature), but rather, I will argue, an interface that becomes more and more describable as it learns to be affected by more and more elements. The body is thus not a provisional residence of something superior – an immortal soul, the universal or thought – but what leaves a dynamic trajectory by which we learn to register and become sensitive to what the world is made of. Such is the great virtue of this definition : there is no sense in defining the body di-

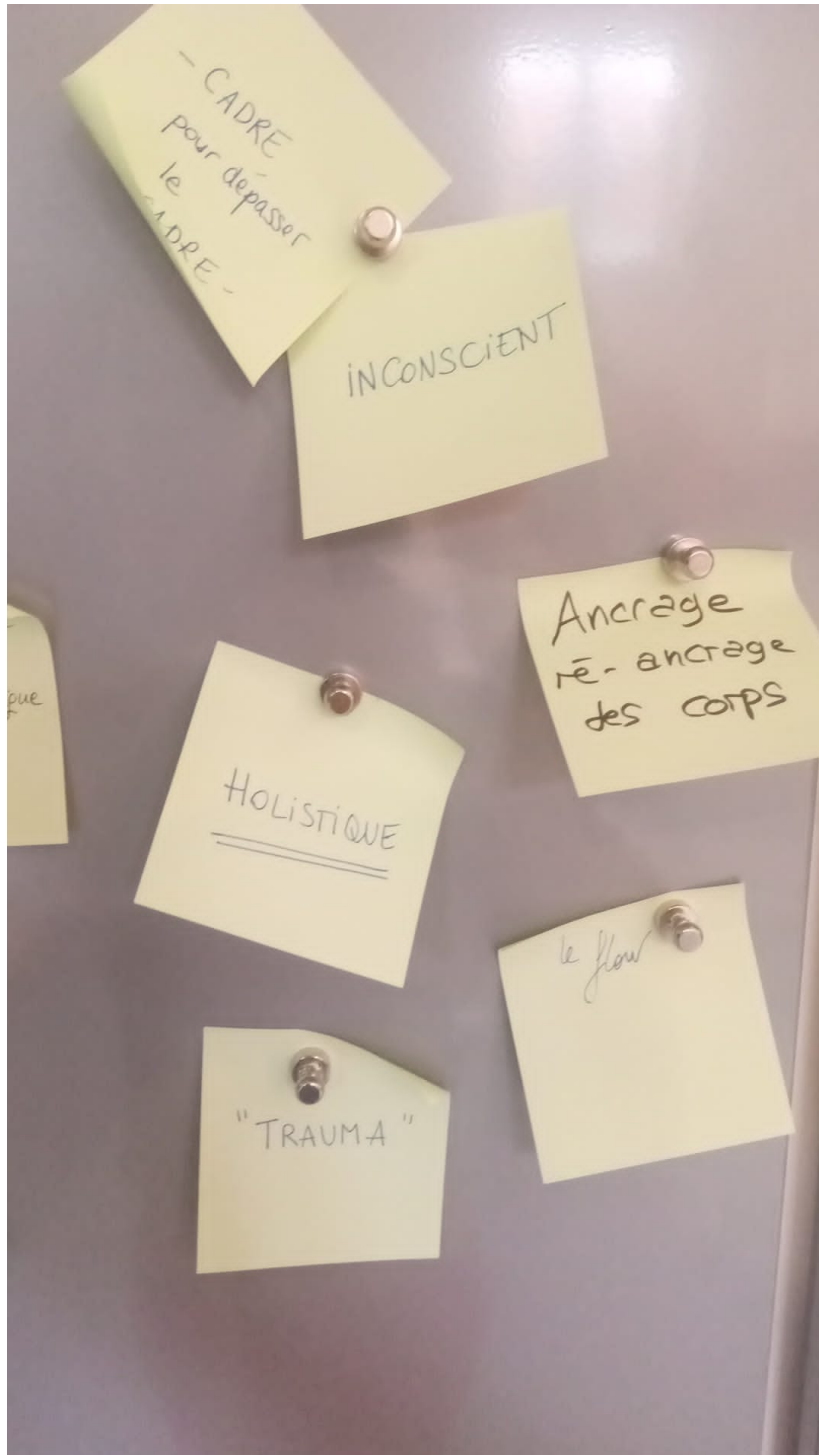

FIGURE II.1.18 – Brainstorming pour mieux définir le concept de lâcher prise.

rectly, but only in rendering the body sensitive to what these other elements are. By focusing on the body, one is immediately – or rather, mediately – directed to what the body has become aware of. This is my way of interpreting James’s sentence : *Our body itself is the palmary instance of the ambiguous.*

Alors je souligne ici l’importance de cette perspective du corps-interface que Bruno Latour a su anticiper bien avant les avancements du numérique. Comprendre par quoi nous sommes agis, avec quoi nous sommes en lien, nous aide à mieux nous connaître. Comme Anna Halprin l’évoque mieux que moi, ce type d’introspection est individuelle et a beaucoup plus à voir avec des chemins de vie et des personnalités qu’avec de thérapies. En d’autres mots, l’art peut être une thérapie pour soi-même, mais elle ne peut pas faire du prosélytisme pour une solution universelle. Peut-être que cela se réduit à ce que le metteur en scène Mathieu Hout a partagé avec nous à la fin d’une journée d’exploration. Pour lui le fait de s’appliquer et d’être honnête dans cette recherche collective est ce qui compte le plus, au-delà des résultats de la session. En cherchant ce qui peut-être un lâcher prise collectif, il nous partage ses notes de la journée, parmi lesquelles figurent ces mots : “Je suis avec toi. Peut-être qu’il ne s’agit que de ça. Être avec.”

J’aimerais revenir à l’impact que cette session d’expérimentation a eu sur mon propre laboratoire de recherche-crédation, en quatrième année de thèse. Cela m’a aidé à comprendre que le cheminement n’est jamais fini, qu’il s’agit d’un travail qui s’affine au fur et à mesure que j’avance. J’ai pu également confirmer mes motivations, mieux accepter mes doutes quant aux risques d’une appropriation thérapeutique de ma démarche en danse. Puisqu’il s’agit des notions vagues, j’ai mis cette fois à l’écart les robots, pour mieux comprendre comment travailler cela entre humains. J’ai cultivé une sorte d’écoute polymorphe, en pensant toujours que cela m’aidera à mieux comprendre les robots. Puis l’écart entre le mode de penser des metteurs en scène, comparatif à celui des roboticiens fait encore ressentir ses ondes de choc. D’autant plus que pour moi quand le corps est en veille, loin du plateau c’est compliqué de s’écouter, de se comprendre entre humains. Intégrer une pluralité de points de vue, des interrogations et des critiques m’a fait du bien, car cela m’a rappelé que l’art est l’endroit qui peut intégrer toutes ces différences. Cela m’a également aidé à mieux structurer les cadres conceptuels et méthodologiques de ma recherche quant à la danse et à la robotique. Les mots d’Erika m’accompagnent encore, bien après que cette séance de travail s’est achevée :

“Cette recherche infuse encore beaucoup en moi. J’ai comme l’impression que quelque chose a bougé, qu’un nouveau voyage a commencé et qu’il sera toujours temps d’ouvrir le cahier où j’ai posé des mots pendant la session pour y revenir. Le cahier comme un retour aux sources, retour à la compréhension, aux expériences et aux rebonds, pour appréhender le voyage avec sérénité.”

Pour exprimer le lien entre la conscience et la danse, Kozel évoque la couleur rouge [koz2008closer], tout comme David Chalmers l’a fait lorsqu’il a donné des exemples de la problème difficile de la conscience. Ainsi l’incapacité d’expliquer une expérience perceptive est tout autant opaque, que l’expérience phénoménologique de la couleur rouge décrite par Merleau-Ponty :

“Choreography is about variation and relations, between bodies in space and time. Merleau-Ponty’s description of the color red reveals an unders-

tanding of choreography that can be mapped onto the exchange of data : *this red is what it is only by connecting up from its place with other reds about it, with which it forms a constellation*, and it attracts or is attracted by other colors, repels them or is repelled by them, dominates or is dominated by them, existing as a *node* in the temporal modalities of the simultaneous and the successive (ibid., 13 2). This dynamic of attraction and repulsion, sharing and containment, forming a shifting constellation across time is a way of understanding the data choreography fostered by wearable devices. My body may not exist, nodding to Godard’s provocation, but as connective tissue I live an even greater space of potential, an expanded corporeality that is permeated by interstitial spaces that I reach across in hope and in vulnerability, sometimes in lust and anger, or that I seek to stretch in fear or pain. I am like the color red inhabiting elastic zones of interface between myself and myself, or between myself and others. Performance occurs in these interstitial spaces, both everyday performances and artistic performances.”

[blasing2012neurocognitive]

II.1.3.2 HRP-4 virtuel

mc-hrp4 This package provides a RobotModule implementation for the following robots hRP4 and variants

Pour modéliser un robot, les chercheurs établissent d’abord son modèle mathématique avec des matrices de transformation pour représenter les coordonnées de ses articulations. Ce modèle, basé sur des équations de mouvement, permettra l’incorporation du robot dans des simulations informatiques.

Actuellement la rapidité avec laquelle un robot réagit à un événement externe détermine son degré “d’intelligence”. Pour faire preuve de cette intelligence, les contrôleurs d’un robot assurent le contrôle de son mouvement ainsi que sa “comunicaion” avec le monde physique. Décrits comme des systèmes à deux niveaux, ils comprennent des aspects mécaniques et des aspects informatiques. En pratique, ils visent à commander électriquement les actionneurs d’un robot pour lui faire rejoindre une position ou lui faire suivre une trajectoire. Ainsi le contrôle de robots nécessite l’intégration de deux types de problèmes différentes. C’est pour cela que les roboticiens parlent de deux niveaux. Le niveau “haut” est associé aux problèmes de calcul et logiciels, alors que le niveau “bas” est associé aux aspects d’exécution (plus précisément aux problèmes de commande des actionneurs).

Pour déterminer la communication entre les différentes modules et interfaces, les roboticiens créent une architecture de contrôle. Son rôle est de déterminer ce qui fonctionne en temps réel et quel type d’hierarchie existe entre les modules. La planification de trajectoire par exemple est un module de cette architecture de contrôle.

La fonction principale d’un contrôleur est d’interpréter le programme d’application du robot puis de convertir cela en actions physiques. Chaque contrôleur possède un modèle interne de la structure cinématique et dynamique du robot. Selon les algorithmes et les équations de mouvement utilisées, cela est traduit par des capacités avancées de planification et de synchronisation de trajectoire. De cette manière un robot peut synchroniser de manière précise les mouvements de chaque articulation. Selon les exigences de chaque tâche, des milliers de paramètres sont pris en compte pour le configurer.

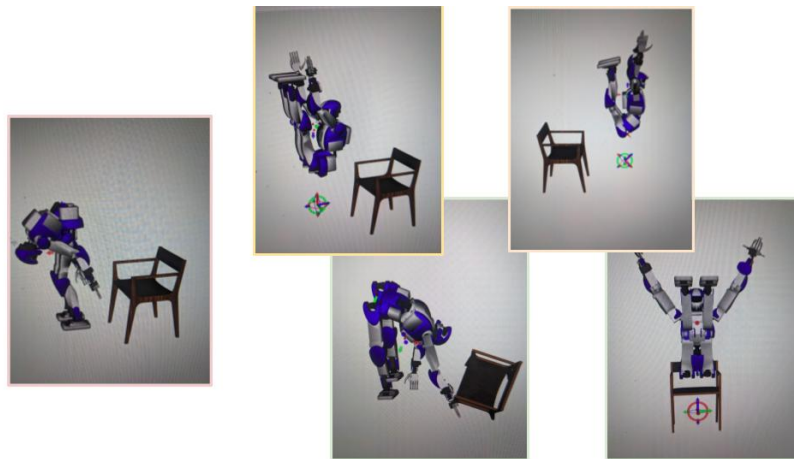

FIGURE II.1.19 – Scénario du robot sur la chaise : erreurs de programmation.

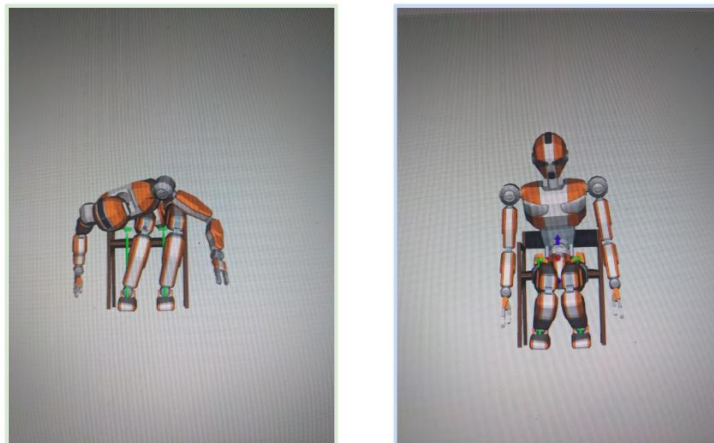

FIGURE II.1.20 – Scénario du robot sur la chaise : premières ébauches.

Un des contrôleurs de base pour un robot humanoïde est le contrôleur basé sur son Centre de Masse, en anglais *Center of Mass* ou tout simplement CoM.

L'End Effector (*effecteur final*) représente son dernier joint (la paume de la main, la tête sont des exemples de End effectors). Cet effecteur est aussi l'endroit où le robot peut saisir son environnement. C'est là que se produit le contact entre le robot et un objet- outil dont il a besoin pour une tâche spécifique. Si les êtres humains utilisent des multiples outils pour faire avancer leur travail, il en va de même pour les robots.

Robot sur la chaise tralala
tralala
Perf a Enghien en sept 22

II.1.3.3 HRP-4 réel

Une des raisons pour laquelle j'ai commencé ce projet de thèse est pour comprendre d'où vient ma fascination pour les robots. Si je remonte au temps de mon enfance, j'associe à la figure du robot celle d'une poupée. Je précise que si aujourd'hui j'associe robots et poupées, je fais cela avec le plus grand sérieux. Un enfant considère son compagnon de jeu son égal. Mes poupées n'étaient jamais des jouets mais d'êtres à part entière, autant mystérieuses et intrigantes que mon *identification* aux adultes qui m'entouraient. Si à l'époque je ne partageais pas des dilemmes ontologiques quant au

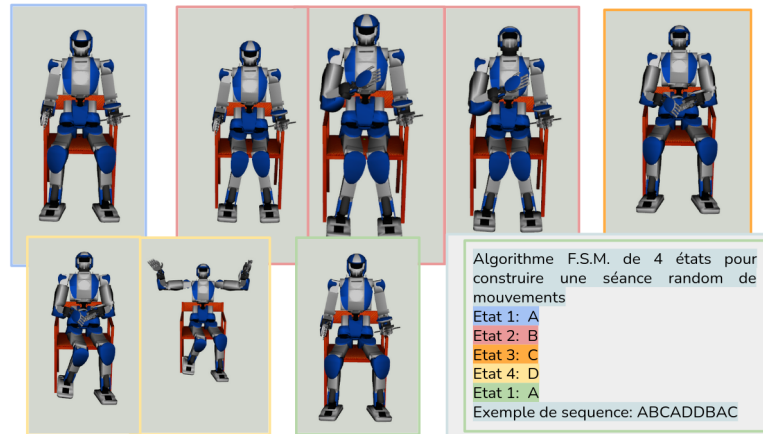

FIGURE II.1.21 – Scénario du robot sur la chaise : enchaînement aléatoire de postures.

sens de la vie ou de l'art, les choses n'étaient pas moins compliqués. Une de choses dont j'avais le plus besoin petite, est que les poupées réagissent à mes propositions de jeu. Au défaut d'une réaction de leur part, je compensais avec beaucoup de scénarios et des propositions. Autant que nécessaire pour que je n'observe pas leur immobilité. Serait-il aussi le cas aujourd'hui avec les robots ? J'attends d'eux des véritables partenaires d'interaction artistique, des co-créateurs ? Au-défait d'une réponse concrete, j'avance des proposition et d'esquises pour mon terrain de jeu ?

En contrepoinds, les ingénieurs sont animés par d'autres motivations pour construire ces robots. Au premier abord ils cherchent reconcillier le besoin des compagnons aimables et émpathiques, mais qui réalisent en même temps des tâches qui nous ennuient ou qui sont dangereuses. Pour faire cela, ces robots doivent pouvoir travailler dans l'environnement humain tel qu'il est actuellement conçu et utiliser les outils des humains tels que les humains les utilisent[kajita2014springer]. Pour ces raisons pratiques, les robots humanoïdes sont ceux dont la communauté scientifique se preoccupe actuellement le plus. C'est ainsi que commence mon aventure avec le humanoïde HRP-4. Un matin d'hiver, arrivée pour la première fois seule en face à face avec lui j'enlève sa housse de protection et je l'observe dans son immobilité. Je me dis que mon objectif est de le faire danser. Au grand désespoir de mon encadrant, je ne savais pas à l'époque quelle forme cette danse prendra. Je savais juste qu'il y aura une étape d'approvoisement entre moi et le robot, pour comprendre ensemble. Pour faire cela je plonge dans la littérature scientifique, un peu en découvrant une langue étrangère. Malgré mes études d'ingénieur auparavant, la façon de concevoir les robots au Lirmm a peu à voir avec mes connaissances en ingénierie de systèmes. Quelques mois après mon arrivée, en tombant sur le paragraphe suivant, je me rends compte de la difficulté de ma situation :

“Lorsque nous disons *marcher*, nous entendons *avancer par appuis successifs des pieds sur le sol, sur un sol irrégulier et peut-être en pente, comportant des obstacles et des inconnues, tout en conservant notre équilibre vertical*. Or, le robot brut que vous récupérez est semblable à une casserole articulée. Vous aurez beau transmettre cette définition à votre casserole –aussi articulée et élaborée soit-elle–, elle ne marchera pas si elle ne la *comprend* pas. Il faut donc traduire cette définition en un langage qui soit *compris* par le robot, et qui lui permette de bouger comme nous le désirons.”

Alors éclot dans mon imagination le besoin de reconsiderer cette idée de *danse*. L'approcher à quelque chose plus intime, sorte de danse interne, danse de sensations et

gestes afin de voir si ce qu'il y a de l'humain- la subjectivité- peut être modélisé par des équations et algorithmes. D'un trait simplifié, cette exploration peut se traduire par la phrase suivante : *Do androids dream of electrical sheeps ?* [rhee2013hopkins]. Si je résume peut être trop facilement le sens du livre de Philippe K. Dick, [benesch1999jstor] apporte une interprétation intéressante à cette notion de subjectivité. L'auteur s'appuie sur la thèse de la chercheuse américaine Kathleen Woodward concernant les émotions, pour faire une parallèle avec l'essai de Jacques Lacan sur la construction de soi. Le psychanalyste identifie le stade du miroir comme étape primordiale dans la formation et l'assurance de soi. Selon lui la construction d'un *Autre* à travers l'imagerie, commence par l'identification à un double reflété dans le miroir. Pour [benesch1999jstor] les androïdes remplacent à une échelle sociale ce double, l'anxiété des humains à l'égard des androïdes exprimant en réalité une anxiété relative à l'identité humaine en tant qu'espèce.

Parmi les aspects les plus importants dans le fonctionnement d'un robot, il faut considérer les standards et normes de sécurité qui valident sa mise en marche. Des tests doivent être effectués en permanence pour vérifier la bonne connectivité de ses circuits électroniques. C'est pour cela que HRP-4 est calibré chaque fois à son démarrage. **video ou photo de calibrage hrp** Comme pour les animaux, plus un robot est grand et lourd, plus il peut s'averer "dangereux". Selon le contexte, les protocoles de sécurité utilisent des sensors laser (comme celui que j'ai utilisé pour le projet avec l'Animat) ou des délimitations (en led ou même des grillages en métal) qui entourent le robot. Pour un robot industriel par exemple, sa vitesse peut être adaptée selon les distances de proximité détectées par le sensor laser. De cette manière, les délimitations en lumière peuvent représenter un périmètre de sécurité. Une fois ce périmètre de sécurité affranchi, le robot peut s'arrêter en urgence.

[kajita2014springer] Un robot est un système articulé constitué de plusieurs corps rigides. Par l'analyse et le regroupement des mouvements de chaque corps, les roboticiens obtiennent la dynamique du système complet. Les capteurs des robots sont l'équivalent de sens des humains. Les accéléromètres et les gyroscopes servent à préciser les accélérations linéaires et angulaires du corps de robot. Les capteurs d'effort déterminent les forces et les moments des points de contact avec l'extérieur. La cinématique étudie comment les différentes parties du robot se mettent en marche pour qu'il bouge. Selon [kajita2014springer], un robot humanoïde ayant n articulations, possède $n + 6$ degrés de liberté car sa base est un corps libre dans l'espace 3D. Le mouvement des articulations du robot est décrit par des rotations dans l'espace en trois dimensions (X, Y, Z correspondant aux mouvements de *Pitch, Yawn* et *Roll*). En connaissant une de ces coordonnées, les roboticiens calculent les vitesses angulaires et leur relation avec les dérivées des matrices de rotation. [kajita2014springer] décrit les principes de la cinématique directe- en anglais *direct kinematics*- qui permet de trouver la position et l'orientation d'un segment (par exemple la main) à partir de ses angles articulaires. Il explique également comment déterminer les angles articulaires à partir de la position et de l'orientation d'un segment donné. Cela correspond à une équation inversée de la précédente, appelée cinématique inversée- en anglais *inverse kinematics*.

“Quoi qu'il en soit, la relation entre les dérivées de la position et de l'orientation d'un segment, et celles des angles articulaires, peut être représentée par des équations linéaires. Ainsi, le problème de la cinématique inverse peut être résolu par la détermination des solutions d'un système d'équations linéaires, puis en intégrant ces solutions. La matrice des coefficients du système d'équations linéaires est appelée *Jacobienne des vitesses*. Elle

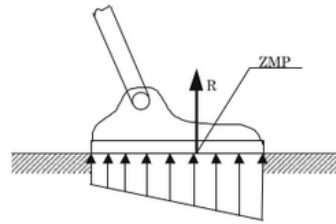

Figure 3.1 – Définition du Zero Moment Point (ZMP) [83].

La figure 3.1 montre un exemple de force distribuée sous le pied, caractérisant le contact entre le pied et le sol. Comme le signe de la charge répartie est le même sur toute la surface, on peut l'écrire sous la forme d'une force résultante R , dont le point d'application est situé dans les limites de la surface du pied. Ce point définit le Zero-Moment Point, ou ZMP.

FIGURE II.1.22 – Relation ZMP-CoM. Source : le livre [kajita2014springer]

représente un concept important dans beaucoup de domaines, la robotique comprise.”

Dans le même temps un robot humanoïde peut être vu comme une plateforme d'intégration pour de nombreuses technologies robotiques. Son contrôle se réalise par des tâches, en anglais *tasks*.

L'environnement de développement intégré (en anglais *unified computer interface*) *mcrtc* utilise des algorithmes de programmation quadratique (en anglais *quadratic programming* ou *QP*). Ce type de programmation non linéaire a été créé au début des années '50. Il vise l'optimisation, par une valeur minimale, de certaines fonctions quadratiques multivariées soumises à des contraintes linéaires. La fonction objet est un polynôme de décision du second ordre qui a un minimum global, si elle est strictement convexe.

Un solveur est un programme informatique autonome destiné à calculer les solutions d'un problème mathématique. Parfois il peut regrouper une bibliothèque de logiciels pour optimiser ses solutions. Les contrôleurs basés sur un solveur QP facilitent l'exécution de tâches complexes, lors de la programmation en temps réel de leurs contraintes.

[kajita2014springer] décrit la méthode Zero Movement Point (ZMP). Ce concept joue un rôle primordial dans l'équilibre en position verticale des robots humanoïdes, lorsqu'ils se déplacent. Puisqu'un robot humanoïde n'est pas fixé au sol, il doit maintenir un contact entre ses semelles et le sol quand il se déplace. Lorsque la semelle du pied de support perd le contact avec le sol, le robot tombe. Pour qu'il reste debout, son CoM doit faire partie du ZMP. Cette méthode est généralement utilisée pour déterminer la possibilité ou l'impossibilité de maintenir ce contact, sans utiliser des équations du mouvement.

“Le ZMP peut être considéré comme l'extension dynamique du principe de projection. Il est utilisé pour planifier des modèles de mouvements qui permettent au robot de marcher tout en conservant le contact entre la semelle du pied de support et le sol.”

Le concept du ZMP appliqué à un système en mouvement est illustré plus bas :

Une posture debout normale est souvent comparée à la mouvement d'un pendule inversé dont la base est fixe. Bien que la position debout semble statique pour un observateur extérieur, elle se caractérise par de petites oscillations dans lequel le corps

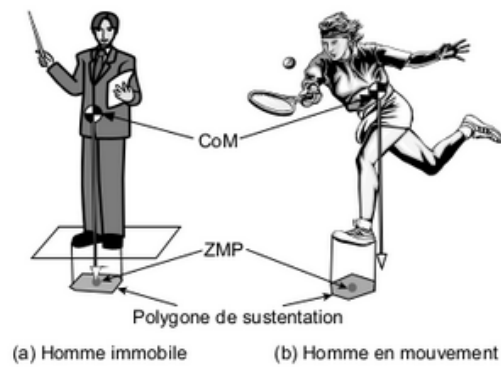

Figure 3.3 – CoM, ZMP et polygone de sustentation.

FIGURE II.1.23 – Explication ZMP. Source : le livre [kajita2014springer]

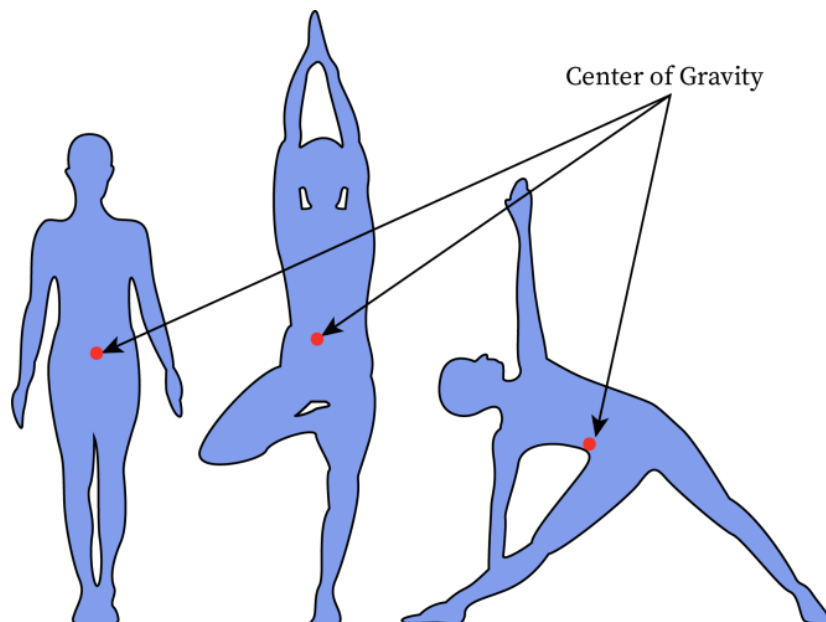

FIGURE II.1.24 – Le changement de la posture influence sur le CoM. Source : <https://www.quora.com/What-part-is-the-center-of-gravity-in-our-body>

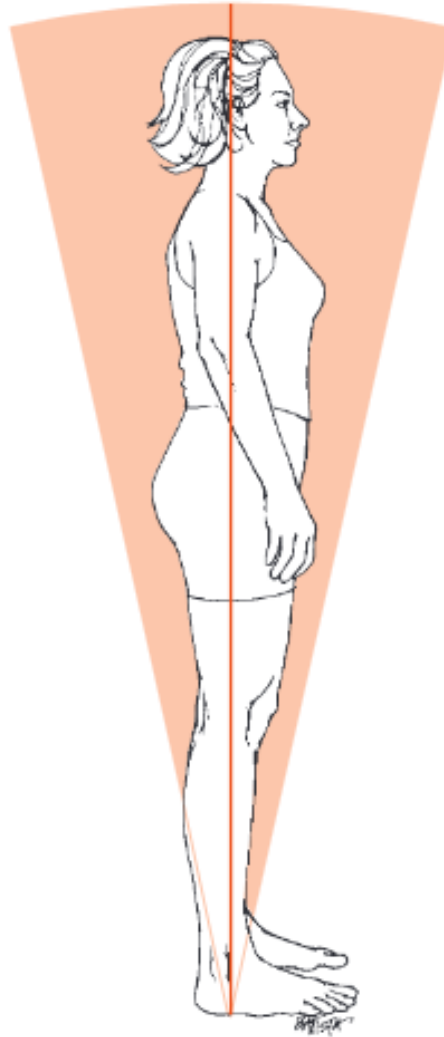

Figure 47.1: Standing posture often is modeled as an inverted pendulum in which the body sways over the fixed feet.

FIGURE II.1.25 – Source : le livre [oatis2009kinesiology]

se balance en avant, en arrière et sur le côté. Le centre de masse est ainsi situé proche de la première vertèbre sacrée du corps humain.

Le centre de gravité peut se déplacer en fonction de la posture de l'individu et de la position de ses membres. Quand un humain se retrouve en position assise son centre de gravité se situe à la base de sa colonne vertébrale, au niveau du sacrum. La majorité du poids de son corps est répartie dans la moitié inférieure, le bassin et les jambes supportant la majorité de la charge.

Les chercheurs de l'équipe AIST ont considéré utile d'investiguer les autres possibilités d'expression du robot. Ainsi ils ont développé un modèle de comportement utilisant les mouvements de l'ensemble de son corps- le premier robot humanoïde de taille humaine pouvant s'allonger et se relever. Ce mouvement est illustré par la figure suivante :

“En l’occurrence, lorsque vous désirez saisir une bouteille sur une table, votre attention se porte sur la main qui doit assurer la saisie. Lorsque vous désirez vous asseoir, vous vous concentrez sur le positionnement de votre

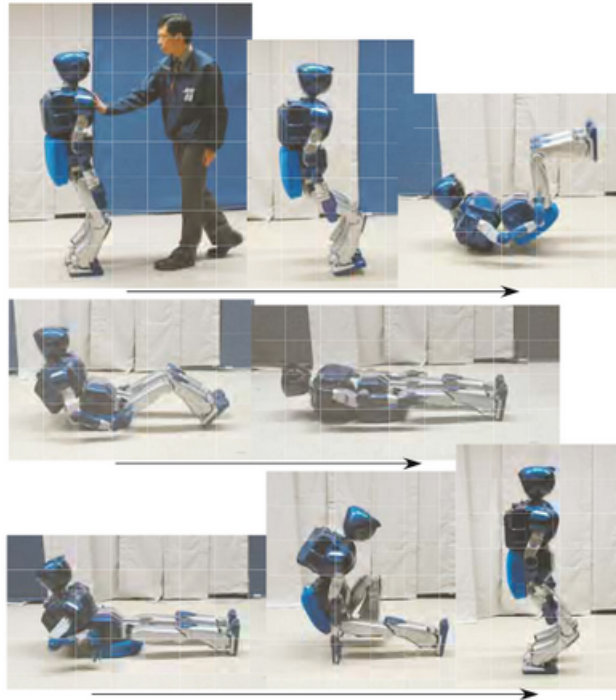

FIGURE II.1.26 – Illustration des mouvements pour se redresser de la chute. Source : le livre[kajita2014springer]

bassin par rapport à la chaise. Pour taper dans une balle, vous portez votre attention sur le pied qui doit frapper la balle. La partie sur laquelle nous fixons notre attention ne nécessite que quelques degrés de liberté pour être déplacée.(...) De l’autre côté, les parties qui ne nécessitent pas une attention consciente peuvent être utilisées pour conserver l’équilibre.”

Source photo : Pierre Gondorget mcrtc Humanoids 22 Lorsqu’il s’agit du corps entier du robot, MCRTC permet une optimisation du contrôle de l’espace du travail. Cela se produit par l’exécution du même code autant en simulation que sur le robot réel.

En tant qu’interface graphique dynamique, mcrtc prend comme entrée les informations des capteurs du robot (d’unité de mesure inertielle, de force ou de couple) ainsi que la description de ses surfaces de contact. Ses sorties visent la position souhaitée, l’accélération, la vitesse de couple. La librairie Task permet l’optimisation du corps entier grâce à la dynamique inverse. Le solveur QP est pondéré ou hiérarchique, en modifiant ses paramètres de *weights* ou *stiffness*. Charger la tâche et les contraintes à l’aide de la description Dans le fichier YAML, il est possible de modifier les tâches et les contraintes du robot. Types de tâches :

- Tâche de regard pour garder les sujets en vue
- Tâche PBVS : déplacer la main gauche selon la vision
- Tâche de stabilité : tâche impliquant le CoM et la position ou la force des joints pour maintenir l’équilibre

Type de contraintes :

- évitement de collisions
- limites de la rotation des joints

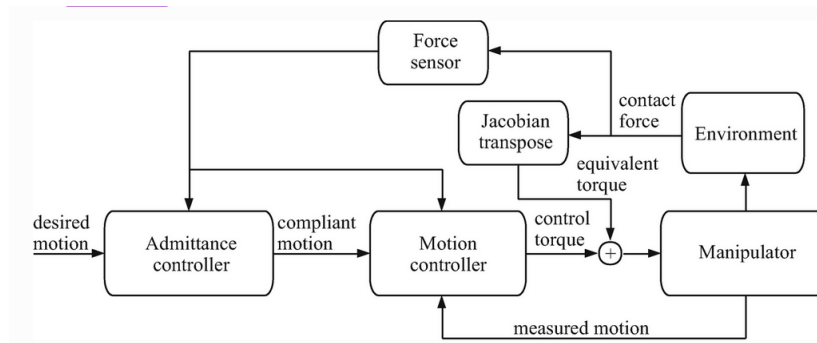

FIGURE II.1.27 – Schema qui illustre le fonctionnement de l’admittance. Source : le livre[natale2020springer]

— dynamiques (limites de couple), contacts (force-friction et géométrie)

Une autre approche de programmation merctc implique des diagrammes d’états, également appelés F.S.M.(Finite State Machines). Ces états peuvent être programmés en cpp ou Python et extensibles dans le fichier yaml. Elles ont de type imbriqués ou en anglais *nested* (un état est lui-même un F.S.M.) ou parallèles (plusieurs états sont exécutés en parallèle). Lors d’une visualisation dans l’interface rviz, un curseur affiche la valeur de chaque joint. Pour passer d’un état F.S.M. à l’autre, une carte de transition est détaillée dans le fichier de configuration du contrôleur (yaml).

Une erreur liée à la Com, est constituée de la différence entre la valeur souhaitée de la CoM et sa valeur équivalente en simulation.

Le contrôle d’admittance, à l’instar du contrôle d’impédance, vise à imposer un comportement dynamique au robot. Ce robot est soumis à des forces de contact externes, comme l’inertie, la rigidité ou l’amortissement.

on admittance [natale2020springer]

La stabilisation peut absorber des perturbations inattendues comme les forces dynamiques non modélisées, du bruit. Elle vise à réduire la différence de valeurs entre le système de contrôle et le système réel.

Pour le philosophe et physicien Philippe Guillemant la nature de la conscience est vibratoire.¹⁵. Selon ses hypothèses, cette caractéristique de la conscience pourra jamais être modélisée par une intelligence artificielle.

Motion capture

According to [kozel2008closer] :

“Puppetry is a sister art of performance animation, akin to an alchemical practice, with a long history of transforming wood, cloth, and string into human, animal, or fantastical beings. Writing on the puppet theater in 1811, Heinrich von Kleist reflected upon grace as demonstrated by humans, animals, and marionettes, and he located the soul in the center of gravity. The human dancer did not fare well in the comparison, for grace was seen to exist in greater quantities in puppets and animals due to the obstructive impact the human power of reflection had on the path of the pure flow of movement (Kleist 1983, 184). He drew this conclusion on the basis of two conceptual duets : a comparison of the movement of a dancer with that of a string puppet, followed by an anecdote of a fencing duel between a man and a bear. It is less the suggestion that a dancer is a mere puppet that is of

15. <https://www.youtube.com/watch?v=ssugj6VVBCY>

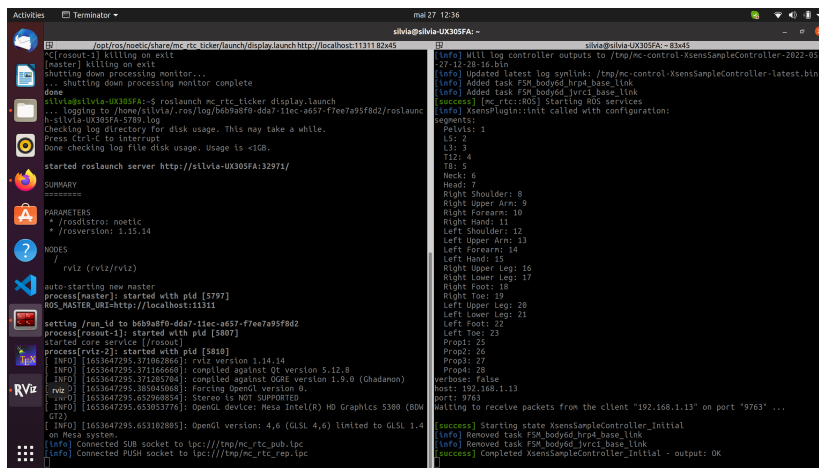

```
silvia@silvia-UX305FA:~$ cd /ros2_ws/src/share/mc_rtc_ticker/launch; display_launch http://localhost:11311 8245
[info] Will log controller outputs to /tmp/mc-control-xsensSampleController-2022-05-27-12-28-16.bin
[info] Updated latest log symlink: /tmp/mc-control-xsensSampleController-latest.bin
[info] Added task FSM_body6d_hrp4_base_link
[info] Added task FSM_body6d_hrp4_base_link
[success] [mc_rtc:ROS] Starting ROS services
[info] XsensPlugin::init called with configuration:
segment:
  Pelvis: 1
  L2: 2
  L3: 3
  L4: 4
  T1: 5
  Neck: 6
  Head: 7
  Right Shoulder: 8
  Right Upper Arm: 9
  Right Forearm: 10
  Right Hand: 11
  Left Shoulder: 12
  Left Upper Arm: 13
  Left Forearm: 14
  Left Hand: 15
  Right Upper Leg: 16
  Right Lower Leg: 17
  Right Foot: 18
  Right Toe: 19
  Left Upper Leg: 20
  Left Lower Leg: 21
  Left Foot: 22
  Left Toe: 23
Propri: 25
Propri: 26
Propri: 27
Propri: 28
newbones: false
Host: 192.168.1.13
Port: 9763
Waiting to receive packets from the client "192.168.1.13" on port "9763" ...
[success] Starting state XsensSampleController_Initial
[info] Removed task FSM_body6d_hrp4_base_link
[info] Removed task FSM_body6d_hrp4_base_link
[success] Completed XsensSampleController_Initial - output: OK
```

FIGURE II.1.28 – control pannel pour xsens



FIGURE II.1.29 – Mise en place de la démo avec le système MoCap Xsens.

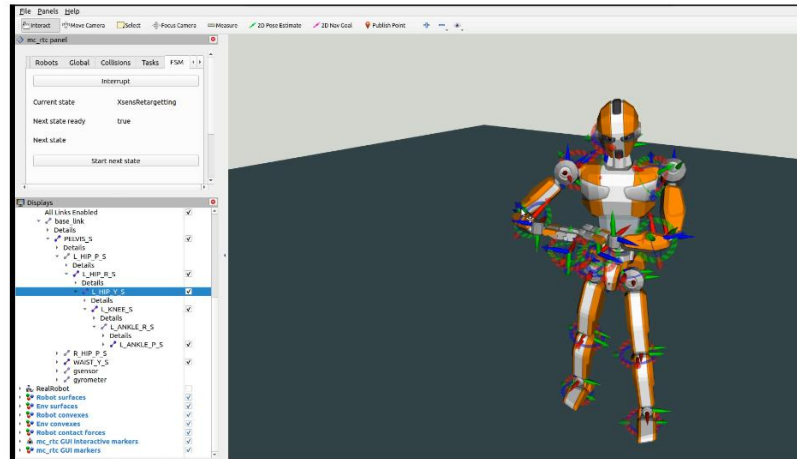

FIGURE II.1.30 – Still de la simulation avec le costume XSens.

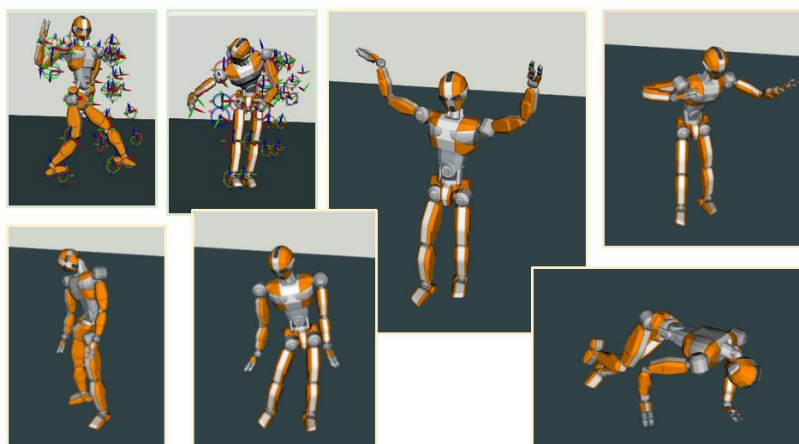

FIGURE II.1.31 – Exemple de postures lors de la simulation avec le costume XSens.

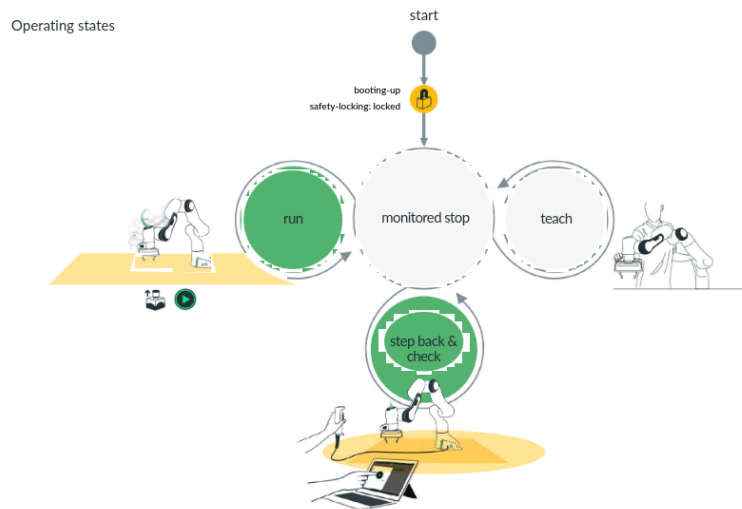

FIGURE II.1.32 – Fonctionnement du mode apprentissage pour le bras robotique Panda. Source : FRANKA EMIKA ROBOT’S INSTRUCTION HANDBOOK

white	Interactive	safe interaction with Franka Emika Robot is possible
blue	Attention! Activated	attention: Franka Emika Robot is enabled for motion and could start any moment
cyan	Attention! Initiating motion	attention: Task will be executed after "work execution wait time" countdown (if configured) has elapsed
green	Automatic execution	Franka Emika Robot is carrying out an automatic program and is moving independently
yellow	Locked	Franka Emika Robot is locked mechanically or cannot be used
pink	Conflict	Franka Emika Robot is receiving conflicting enable signals
red	Error	an error has occurred

FIGURE II.1.33 – Code couleur pour le fonctionnement du bras robotique Panda. Source : FRANKA EMIKA ROBOT’S INSTRUCTION HANDBOOK

interest than the way observations on the location of the soul are arrived at through the intercorporeal relations, albeit hypothetical, between entities.”

II.1.3.4 Panda

La base d’un robot industriel est fixée au sol, et le système mécanique est libre de ses mouvements dans la limite de ses capacités articulaires.

CECCI-H2M Le projet s’est déroulé sous plusieurs semaines de résidence au Centre des Arts d’Enghien-les-Bains. En juillet 2021, lors de notre première phase du projet, nous avons travaillé avec une version simplifiée du robot -une animata Arduino construite pour des déplacements aléatoires dans l’espace. Cette étape nous a permis de tester l’interaction avec un prototype doté d’un comportement involontaire. Lors des improvisations sur le plateau, nous avons cherché un terrain d’entente entre l’intelligence du corps humain, la réponse du corps machinal de l’animat et la réactivité de l’environnement virtuel. L’influence de ces éléments artificiels sur l’expression

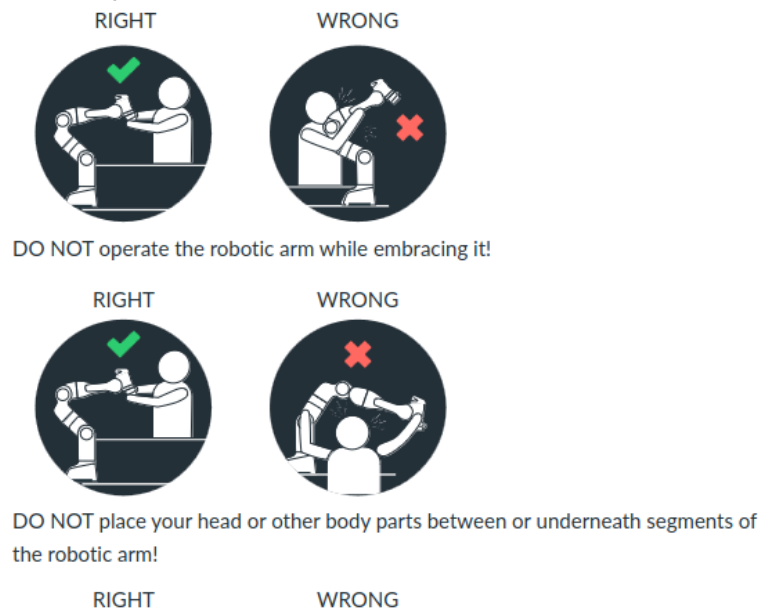

FIGURE II.1.34 – Utilisation du bras robotique Panda lors d’un contact physique. Source : FRANKA EMIKA ROBOT’S INSTRUCTION HANDBOOK

corporelle du performeur, ainsi que les mouvements de l’animat, sa fragilité et sa dimension réduite, ont provoqué une interaction instinctive, en marge d’une construction rationnelle basée sur de la réciprocité.

Quelques mois plus tard, lors d’une deuxième phase du projet nous avons projeté les mouvements du robot virtuel HRP-4 sur la performeuse afin de tester une forme de mimétisme gestuel. Cela nous a également permis d’approfondir les concepts d’altérité et d’autonomie des dispositifs robotiques. Les qualités de *sauvage* ainsi que la notion d’*Umwelt* ont accompagné cette résidence artistique. Après quelques tests avec le robot virtuel, nous avons pu constater à quel point le virtuel reste une manifestation mystérieuse qui suscite l’imagination des artistes. Cela n’est possible qu’à partir de l’interprétation du virtuel comme un organisme différent, en manifestant une autonomie sensible à la perception du performeur. Cela nous a également permis de réfléchir aux contraintes issues de l’intégration des éléments virtuels et réels dans un projet performatif. Comme une négociation entre les solutions software et les dispositifs hardware, l’illusion du réel versus l’imaginaire virtuel et la place que chacune de ces dimensions occupe sur le plateau, représentent une phase importante de ce projet.

Lors des prochaines résidences, nous avons mis l’accent sur la spécificité du robot HRP-4. Pour sa programmation, j’ai dû d’abord étudier ses mouvements mécaniques, leur potentiel artistique en termes d’expressivité, de contraintes et des libertés. L’effet de présence d’un robot humanoïde sur scène a suscité des questionnements en lien avec l’altérité de sa figure mécanique et le concept de *uncanny* produit par ses mouvements remarquablement naturels. Les différences entre l’organicité du corps humain et l’artificialité du robot ont ainsi devenu une source d’inspiration, comme une matière à détourner. En 2022, pour imaginer de nouvelles formes d’écriture corporelle en vue d’une improvisation performative, le travail de programmation du robot HRP4 a été réalisé en deux temps. D’abord une familiarisation avec les systèmes MoCap utilisés par l’équipe du laboratoire et l’installation de plugins qui nous ont permis de simuler en temps réel les séquences de mouvement de l’humain sur le robot virtuel. Ensuite, des tests avec le robot HRP réel ont été réalisés en mars 2022. Ces tests ont facilité la

mise en place d'une séquence de mouvements sur une chaise. Ce choix de faire s'asseoir le robot sur la chaise vient comme un résultat de nos réflexions sur les contraintes d'équilibre du robot, lors des séances d'improvisation. La mise en place la plus simple, pensée avec les ingénieurs de l'équipe de prof. Kheddar, a été l'organisation de ces séquences dans de programmes de type F.S.M (Finite State Machines) qui permettent une meilleure organisation des transitions entre différentes postures.

Comme hypothèse de recherche pour une chorégraphie mimétique, j'ai pu créer des simulations de séquences de mouvement sur un robot virtuel. Dans un premier temps, j'ai décidé de rapprocher la figure du robot à celle d'un danseur de slow, réalisant quelques tests d'interaction réelle avec la version physique du HRP-4. Ensuite j'ai effectué un travail de gestes inspirés par les postures de dirigeants politiques, pour voir dans quelle mesure les postures de pouvoir sont incarnées par des gestuelles et non par des attitudes. Le pouvoir que nous leur désignons est parfois le pouvoir de fascination que leur potentiel exerce sur nous, sans s'en rendre compte. Dans cette configuration centrée sur la fascination d'un objet inanimé, nous avons voulu comprendre dans quelle mesure le mouvement et les gestes dansés deviennent vecteurs d'influence.

Une autre séquence de mouvements a été préparée pour la troisième résidence de création au Centre des Arts d'Enghien Les Bains en septembre 2022. Pour cela, j'ai codé une séquence de mouvement sur la chaise qui dure approximativement 2 minutes. A l'intérieur de cette séquence, les états sont enchaînés selon une règle inspirée par la quatrième itération de l'algorithme de la courbe du Dragon. Pour correspondre aux quatre postures choisis initialement, nous avons opéré une conversion entre les états de la courbe du dragon et les états F.S.M. Pour la performance *Le mythe de l'Immorta* présentée lors de notre sortie de résidence, un travail de synchronisation avec les sons produites par Hui-Tin Hong a été fait ultérieurement. Une autre séquence de code, cette fois en montrant le robot applaudir a été rajoutée ultérieurement. Ainsi le robot virtuel est apparu dans deux moments différents de la performance- au départ sur une chaise pour présenter sa danse et à la fin début pour applaudir les spectateurs. Le rythme de certains mouvements a été modifié pour correspondre avec la musique. Une pause de six secondes a été introduite dans la séquence pour marquer un moment d'arrêt : le robot virtuel tourne sa tête pour regarder le public. Ce geste a été interprété par les spectateurs comme une façon d'évaluer la danse des performeuses. En parallèle, des autres moments de recherche en écriture corporelle ont été possibles grâce à la mise à disposition du studio de répétition de la chorégraphe Mathilde Monnier à Montpellier. J'ai pu effectuer une recherche sur le lien entre le son et le mouvement, pour continuer mes expérimentations Arduino précédentes. Ainsi avec l'aide du logiciel PureData nous avons créé un prototype de capteur EmG pour convertir le signal électrique des muscles en du son aléatoire. Ce prototype, testé lors d'une résidence artistique à la Halle Tropismes à Montpellier, a été présenté dans le cadre du Module Pédagogique Innovant "Objets Magiques", conçu en collaboration avec Isadora Télés de Castro pour le projet CECCI-H2M dans le cadre du dispositif Artec. Des laboratoire de recherche inspirés par mes expériences d'éducation somatique ainsi que par l'utilisation des techniques de shaking, constituent une boîte aux outils pour rechercher une corporéité "autre" sur le plateau.

Conclusion

Lorem ipsum dolor sit amet, consectetur adipiscing elit. Sed eget erat tortor. Mauris iaculis congue nibh ac sollicitudin. Aliquam aliquam velit eu aliquet tincidunt. Vesti-

bulum lacus ipsum, feugiat at feugiat id, auctor quis nisl. Maecenas ultricies sagittis convallis. Curabitur at velit ut odio condimentum fringilla. Ut consequat eget arcu vitae pharetra. Pellentesque quam quam, luctus at ipsum non, accumsan ultrices ipsum. Integer dictum, leo et ornare viverra, enim massa tristique est, aliquam porta odio arcu non lectus. Maecenas posuere, ante sed congue blandit, nisi quam aliquet enim, in vehicula eros metus vitae quam. Nam lacinia malesuada lorem, at mattis risus mattis interdum. Nullam ac sapien nec quam ultrices dictum vitae eu erat. Curabitur a leo a lorem mollis volutpat. Duis volutpat porta nulla in convallis. Mauris sed accumsan nisl, ac efficitur nisl.

Chapitre II.2

Etude(s) de terrain

II.2.1 Experiment Lycée Mercy

II.2.1.1 Anthropomorphism

[spatola2019cairn]

II.2.2 Experiment LIRMM

II.2.2.1 Simmetry and synchrony

Conclusion

Lorem ipsum dolor sit amet, consectetur adipiscing elit. Sed eget erat tortor. Mauris iaculis congue nibh ac sollicitudin. Aliquam aliquam velit eu aliquet tincidunt. Vestibulum lacus ipsum, feugiat at feugiat id, auctor quis nisl. Maecenas ultricies sagittis convallis. Curabitur at velit ut odio condimentum fringilla. Ut consequat eget arcu vitae pharetra. Pellentesque quam quam, luctus at ipsum non, accumsan ultrices ipsum. Integer dictum, leo et ornare viverra, enim massa tristique est, aliquam porta odio arcu non lectus. Maecenas posuere, ante sed congue blandit, nisi quam aliquet enim, in vehicula eros metus vitae quam. Nam lacinia malesuada lorem, at mattis risus mattis interdum. Nullam ac sapien nec quam ultrices dictum vitae eu erat. Curabitur a leo a lorem mollis volutpat. Duis volutpat porta nulla in convallis. Mauris sed accumsan nisl, ac efficitur nisl.

Chapitre II.3

Robots en transe et *conscience artificielle*

The body does not exist, we are nothing but connective tissue.

A la description du corps par Latour que j'ai mentionné plus haut, je rajoute celle de Hubert Godard[[godard1994geste](#)].

les utilisations sociales et culturelles plus larges Pour aller plus loin, les actes artistiques qui engagent un dialogue entre le corps et les technologies numériques favorisent une construction collaborative de niveaux de nouveaux états physiques, perceptives, et même de conscience.

II.3.1 La question de la créativité

<https://neurosciencenews.com/ai-creativity-23585/> check le type de test <https://www.scientificamerican.com/article/origin-human-creativity-suprisingly-complex/> <https://www.pnas.org/doi/10.1073/pnas.2117561118> <http://www.nancyeaiken.net/about.html> Toutes les articles et livres du folder/idh/-creativity sur les origines de l'art et la préhistoire[[mithen1998prehistory](#), [srinivasan2007cognitive](#), [abraham2018cambridge](#), [vartanian2013mit](#)] [[gray2010cave](#), [mellet2019neuroimaging](#), [sawyer2011taylor](#), [von2021robotics](#)] livre [[aiken1998biological](#)]

II.3.2 La question de l'adaptabilité

[[asada2020jaic](#), [reggia2013elsevier](#)] lien avec l'enactivism : <https://en.wikipedia.org/wiki/Enactivism>
<https://www.bbc.com/news/technology-19354994> <https://interstices.info/la-conscience-dune-machine> : Dans les années 1970, le psychologue américain Gordon Gallup a mis au point le test du miroir. L'idée est d'estimer la conscience de soi chez un animal, y compris un humain, en lui apposant subrepticement une marque sur le front. Face à un miroir, quand l'individu essaie de toucher, d'enlever la trace ou fait simplement mine d'avoir noté le changement, on en conclut qu'il est conscient de son propre corps. À ce jour, les espèces qui ont passé avec succès le test du miroir sont les chimpanzés, les bonobos, les orangs-outans, les dauphins, les éléphants, les corbeaux... Les bébés y parviennent à partir de 18 mois. Et les robots? Par ailleurs, des éthologistes ont récemment montré que les grands singes, les dauphins ou encore les éléphants sont capables d'une certaine identification d'eux-mêmes et, en conséquence, réussissent le test du miroir. Des espèces inattendues, tels les perroquets et les pies, semblent également réussir le test du miroir sans qu'on puisse dans leur cas parler rigoureusement de

conscience de soi.

II.3.3 Présentation publique

II.3.3.1 Dramaturgie

Sur la méthodo <http://lcpaquin.com/> [paquin2014methodologie]

II.3.3.2 Shaking, halprin and cie

En tout cas j'ai senti se clarifier pour moi-même mes endroits et outils de lâcher prise :

Le travail du corps, de mon attention dans le mouvement et la désorientation : haut, bas, devant, derrière, la chute, se relever, tourner, l'augmentation du rythme cardiaque, la non-hiérarchisation des parties du corps mises en jeu dans la danse. [dehaene2014odile] sur Origines et Préhistoire

II.3.3.3 Discussion

Conclusion

Lorem ipsum dolor sit amet, consectetur adipiscing elit. Sed eget erat tortor. Mauris iaculis congue nibh ac sollicitudin. Aliquam aliquam velit eu aliquet tincidunt. Vestibulum lacus ipsum, feugiat at feugiat id, auctor quis nisl. Maecenas ultricies sagittis convallis. Curabitur at velit ut odio condimentum fringilla. Ut consequat eget arcu vitae pharetra. Pellentesque quam quam, luctus at ipsum non, accumsan ultrices ipsum. Integer dictum, leo et ornare viverra, enim massa tristique est, aliquam porta odio arcu non lectus. Maecenas posuere, ante sed congue blandit, nisi quam aliquet enim, in vehicula eros metus vitae quam. Nam lacinia malesuada lorem, at mattis risus mattis interdum. Nullam ac sapien nec quam ultrices dictum vitae eu erat. Curabitur a leo a lorem mollis volutpat. Duis volutpat porta nulla in convallis. Mauris sed accumsan nisl, ac efficitur nisl.

Conclusion de la partie II

Au delà de leur message artistique, ces performances aident à comprendre l'impact de la technologie numérique sur les interactions sociales. Selon Kozel, nous découvrons les autres à travers des systèmes informatiques interactifs.

Conclusion Générale

Conclusion chapitre 1

Ouverture

Une citation

Qu'est que c'est?. C'est une phrase français avant le lorem ipsum. Lorem ipsum dolor sit amet, consectetur adipiscing elit. Etiam lobortis facilisis sem. Nullam nec mi et neque pharetra sollicitudin. Praesent imperdiet mi nec ante. Donec ullamcorper, felis non sodales commodo, lectus velit ultrices augue, a dignissim nibh lectus placerat pede. Vivamus nunc nunc, molestie ut, ultricies vel, semper in, velit. Ut porttitor. Praesent in sapien. Lorem ipsum dolor sit amet, consectetur adipiscing elit. Duis fringilla tristique neque. Sed interdum libero ut metus. Pellentesque placerat. Nam rutrum augue a leo. Morbi sed elit sit amet ante lobortis sollicitudin. Praesent blandit blandit mauris. Praesent lectus tellus, aliquet aliquam, luctus a, egestas a, turpis. Mauris lacinia lorem sit amet ipsum. Nunc quis urna dictum turpis accumsan semper.

Bibliographie

Table des figures

II.1.1	Schema d'interaction pour le systeme multi-agents	121
II.1.2	dessin avec de la poudre de pigments en ocre pour réaliser des mains en négatif, il y a plus de 30000 ans	123
II.1.3	Mise en place d'une démonstration de capture de main avec la librairie open source LibFreenect	124
II.1.4	Corrélacion du niveau d'éveil avec la conscience de soi et de l'environnement.	126
II.1.5	Illustration de la relation entre les composantes C0-C2 de la conscience, selon les observations théoriques de S. Dehaene	128
II.1.6	détail de la performance- poser son pied par terre modifie la valeur de la tension du velostat	132
II.1.7	détail de la performance- un signal envoyé via une connexion Wifi modifie l'accessoire servo-moteur selon les valeurs récupérés du capteur Velostat	132
II.1.8	capteur électromyographique de surface	133
II.1.9	Enveloppe du signal capté, les valeurs en rouge sont les valeurs avant l'application du filtre.	134
II.1.10	implementation des filtres qui processent de manière synthétique le son	136
II.1.11	Exemple de capteur ultrason de 5V utilisé pour des projets Arduino .	137
II.1.12	Exemple de calcul de la distance entre un émetteur et un récepteur à ultrasons. Source de l'image : CUI Devices	138
II.1.13	Capteur TOF10120, dont la distance couverte est entre 5cm et 180cm.	138
II.1.14	La dernière phase du prototype, avant la résidence pratique	139
II.1.15	Exploration sensorielle ludique : etre en mouvement avec les yeux fermés.	143
II.1.16	Moment d'improvisation collective à la Gare du Nord : exploration sensorielle d'un portable.	145
II.1.17	Mouvements automatiques pendant les exercices d'improvisation corporelle	147
II.1.18	Brainstorming pour mieux définir le concept de lâcher prise.	149
II.1.19	Scénario du robot sur la chaise : erreurs de programmation.	152
II.1.20	Scénario du robot sur la chaise : premieres ébauches.	152
II.1.21	Scénario du robot sur la chaise : enchainement aléatoire de postures.	153
II.1.22	Relation ZMP-CoM.Source : le livre [kajita2014springer]	155
II.1.23	Explication ZMP. Source : le livre [kajita2014springer]	156
II.1.24	Le changement de la posture influence sur le CoM. Source : https://www.quora.com/What-part-is-the-center-of-gravity-in-our-body	156
II.1.25	Source : le livre [oatis2009kinesiology]	157
II.1.26	Illustration des mouvements pour se redresser de la chute. Source : le livre[kajita2014springer]	158

II.1.27	Schema qui illustre le fonctionnement de l'admittance. Source : le livre[natale2020springer]	159
II.1.28	control pannel pour xsens	160
II.1.29	Mise en place de la démo avec le système MoCap Xsens.	160
II.1.30	Still de la simulation avec le costume XSens.	161
II.1.31	Exemple de postures lors de la simulation avec le costume XSens.	161
II.1.32	Fonctionnement du mode apprentissage pour le bras robtoique Panda. Source : FRANKA EMIKA ROBOT'S INSTRUCTION HANDBOOK	162
II.1.33	Code couleur pour le fontionnement du bras robotique Panda. Source : FRANKA EMIKA ROBOT'S INSTRUCTION HANDBOOK	162
II.1.34	Utilisiation du bras robotique Panda lors d'un contact physique. Source : FRANKA EMIKA ROBOT'S INSTRUCTION HANDBOOK	163

Liste des tableaux

Annexe A

Interview de toto sur la vie des gens dans son entreprise

TATA : Lorem ipsum dolor sit amet, consectetur adipiscing elit. Sed eget erat tortor. Mauris iaculis congue nibh ac sollicitudin. Aliquam aliquam velit eu aliquet tincidunt. Vestibulum lacus ipsum, feugiat at feugiat id, auctor quis nisl. Maecenas ultricies sagittis convallis. Curabitur at velit ut odio condimentum fringilla.

TOTO : Lorem ipsum dolor sit amet, consectetur adipiscing elit. Sed eget erat tortor. Mauris iaculis congue nibh ac sollicitudin. Aliquam aliquam velit eu aliquet tincidunt. Vestibulum lacus ipsum, feugiat at feugiat id, auctor quis nisl. Maecenas ultricies sagittis convallis. Curabitur at velit ut odio condimentum fringilla.

TATA : Lorem ipsum dolor sit amet, consectetur adipiscing elit. Sed eget erat tortor. Mauris iaculis congue nibh ac sollicitudin. Aliquam aliquam velit eu aliquet tincidunt. Vestibulum lacus ipsum, feugiat at feugiat id, auctor quis nisl. Maecenas ultricies sagittis convallis. Curabitur at velit ut odio condimentum fringilla.

TOTO : Lorem ipsum dolor sit amet, consectetur adipiscing elit. Sed eget erat tortor. Mauris iaculis congue nibh ac sollicitudin. Aliquam aliquam velit eu aliquet tincidunt. Vestibulum lacus ipsum, feugiat at feugiat id, auctor quis nisl. Maecenas ultricies sagittis convallis. Curabitur at velit ut odio condimentum fringilla.